ABRIL 2005
Año VIII - número 98
Ejemplar Gratuito

Área Besòs

www.areabesos.com

Redacción y Publicidad: C/ Besòs, 7

Diari Comarcal d´Informació Independent del Barcelonès Nord

Tel. 93 462 23 01, Fax 93 462 18 63

Sant Adrià de Besòs, Badalona y Santa Coloma de Gramenet

Distr. 10.000 ejemplares

Entre Sant Adrià y Barcelona

Sant Adrià/Barcelona.- Tras tres años seguidos celebrándose en la playa de la Nova Mar Bella barcelonesa, la Feria de Abril de Catalunya regresa a terrenos adrianenses. La explanada del Fòrum es este año la sede del acontecimiento de cultura popular andaluza más importante que se celebra en tierras catalanas.

La ciudad está triplemente representada, ya que este año, por primera vez desde hace muchas ediciones, hay tres entidades adrianenses con caseta en el Real: la Hermandad Nuestra Señora del Rocío Pastora del Alba, el Centro Cultural Gitano de la Mina, y la Hermandad Nuestra Señora del Rocío Virgen de las Rocinas. El CC Gitano de la Mina ha sido premiado, tras el primer fin de semana de Feria, con el galardón a la mejor fachada. En su interior, se puede visitar además una exposición fotográfica con instantáneas de cantaores y cantaoras.

En una entrevista con el alcalde, Jesús María Canga, el edil asegura que muchos adrianenses sienten la Feria de abril como propia. **Págs.4-5.**

Los alcaldes de Barcelona y Sant Adrià desanudan el nudo de las dos banderas, la catalana y la andaluza. *JONATHAN PÉREZ*

Las Jornadas solidarias de Sant Adrià denuncian la deuda externa

Sant Adrià.- Las octavas Jornadas Solidarias organizadas por el Ayuntamiento de Sant Adrià se han dedicado a la deuda externa. Con conciertos, conferencias, exposiciones y la tradicional feria en la Plaça de la Vila, la ciudad ha vivido durante toda una semana con la conciencia y el polémico tema de la condonación sobre la mesa. Un consistorio ha dado un paso más en su carrera por denunciar la losa de los poderosos sobre los más pobres.**Pág. 6.**

El MhiC en Can Serra acoge hasta agosto «Retrats de Migració»

Sant Adrià.- Hasta el 31 de agosto se puede visitar la exposición «Retrats de Migració» en el Museu d'història de la immigració a Catalunya (MhiC) de Can Serra, que recoge los testimonios de los refugiados republicanos que huyeron a Francia poco antes de finalizar la Guerra Civil, y el paso de muchos de ellos a la resistencia gala en la contienda mundial. A través de fotografías, datos y testimonios se desvela la vila clandestina de los lucharon por la libertad.**Pág. 7.**

Premis literaris

Sant Adrià.- Aprofitant la Setmana Cultural, el consistori adrianenc va lliurar els premis del I Concurs Literari Ciutat de Sant Adrià. **Pàg. 10.**

Andalucía en Badalona

Badalona- La segunda Fiesta de la FECAC en el Pavelló Olímpic atrae a más de 16.000 personas en una gala retransmitida en directo por la radio pública andaluza. **Pág. 11.**

El DKV als play-offs

Badalona.- A tres jornades pel final de la lliga regular, el DKV Joventut ja té assegurada una plaça als play-offs. **Pàg. 12.**

Deporte en la Mina

Sant Adrià.- El barrio de la Mina ha presentado un programa de actividades deportivas que incluyen fútbol sala, ciclismo, baloncesto, etc. **Pág. 13.**

Área Besòs
Periódico Comarcal de Información Independiente

Edita: Grupo Área 96

Redacción y Publicidad:
c/ Besòs nº 7
08930-Sant Adrià de Besòs
Tel. 93 462 23 01
Fax. 93 462 18 63
E-mail: areabesos@areabesos.com

Gerente-Editor:
José Mª Pulido
(jmpulido@grupoarea96.com)
Dirección:
Ester lopez

Redacción:
Montse Sáez
Diseño y Maquetación:
Albert Aixut
Ilustración:
José Falcón
Publicidad:
José Alcalá
Admón:
Gabinet Subirats.
Fotomecánica-Impresión:
Impressions Intercomarcals.
Dep. Legal: 47.123/96

ÁREA BESÒS
no se hace responsable de los artículos firmados, que exponen la opinión de sus autores. El periódico sólo se manifiesta ideológicamente en el artículo editorial. Todos los derechos reservados.

editorial

Todo es cultura

Toda actividad humana, incluso la guerra, tiene un componente cultural. La cultura es la cualidad más representativa del ser humano. Incluso la guerra expresa la cultura de un pueblo (la forma en que afronta la contienda, la manera como embiste al rival en el campo de batalla, dicen mucho de la forma de ser de esa sociedad). La cultura constituye el compendio de todo lo que conforma nuestra forma a ver el mundo. Por eso, debemos respetar todas las culturas que nos rodean, al igual que queremos que se nos respete la nuestra. Las generalizaciones basadas en la ignorancia son las que provocan los enfrentamientos innecesarios entre culturas. Si fuéramos abiertos y tolerantes (de corazón, no de palabra), el mundo en el que vivimos sería más rico en cultura que en pobreza.
Con la Feria de Abril, tantas veces polémica, sucede que lo que en principio es una manifestación cultural acaba por convertirse en una plataforma política en la que las palabras hieren el sentimiento de personas cuyo único objetivo es expresar su bagaje cultural. Dejemos la política a un lado, por una vez.

cartas de los lectores

Réplica a CiU

L'altre dia, la revista Viure, a l'apartat: «Els grups municipals», el partit CiU criticava el fet que d'un temps fins ara s'han estat fent rampes rodones que s'entollen. A més, observava que s'estan posant pivots de ferro en les voreres amb el perjudici per als que volen aparcar els cotxes en aquests llocs.
Des del meu càrrec de Presidenta d'un col·lectiu de persones amb mobilitat reduïda que anem amb cadira de rodes, li voldria dir que abans de parlar, tindria que haver-nos demanat la nostra opinió, ja que és ara, des de fa uns tres anys aproximadament que els tècnics de l'Ajuntament ens estan escoltant i és ara quan s'estan fent les rampes adequadament.
El problema de l'aigua no ve d'ara sinó de molt temps enrera. I ja que fa aquesta observació, que vegi també com teniem el mateix problema a la Plaça de la Vila i és ara quan s'està solucionant.
Respecte als pivots de ferro, són necessaris a causa de la manca de civisme de les persones entre les quals es troba vosté, perquè si és més important que es puguin aparcar els cotxes a que una persona amb mobilitat reduïda pugui passar per una rampa ben feta, ja m'està dient la qualitat humana que té vosté.

Puri Frías
Presidenta de DISFISA

Las cartas de los lectores deben enviarse, mecanografiadas y firmadas, a *Área Besòs*, calle Besòs, 7, 1º 2ª, 08930 Sant Adrià de Besòs.
Es imprescindible que el autor especifique su nombre completo, DNI y teléfono de contacto.
Área Besòs se reserva el derecho de publicar o recortar las cartas.

Kofi Annan i Zapatero, transgresors

Personalment crec poc en les casualitats. Sigui com sigui, la Conferència de Madrid sobre democràcia i seguretat de Zapatero ha coincidit en el temps amb la publicació del pla que Kofi Annan presentarà a les NNUU al setembre. Si bé el primer és limitat en les formes, la seva «Alianza de Civilizaciones» té un missatge de fons molt semblant al del Secretari General de l'ONU. Les dues propostes han despertat molts comentaris a la premsa internacional a Occident; de la que he pogut llegir, tots o quasi tots, van de la valoració de ingenuitat a la trangressió utòpica.

Els antecedents de les NNUU dels últims quaranta anys podrien justificar aquest escepticisme que expressen els mitjans occidentals, però l'exàmen desinteressat d´un futur raonable, a mig i llarg termini, pel futur dels tres mil millons d´habitants del nostre planeta, només té un camí, camí que passa imprescindiblement per paràmetres que, vistos amb ulls d´Occident poden, efectivament, semblar utòpics.

L´aliança de civilitzacions Nord-Sud, compatibilitzant la lluita antiterrorista amb el rigoròs manteniment de la Declaració dels Drets Humans, la condonació del Deute extern als països subdesenvolupats, l´ajut real del 0,7 del PIB dels paisos rics, la ósmosis regulada i gradual però efectiva de la immigració Sud-Nord, més la reestructuració del Consell de Seguretat, poden ser utòpics, trangressors i ingenus, però són els mínims imprescindibles per la subsistència del nostre concepte d´humanisme, el que està comprés en totes les grans corrents religioses, els elements que poden evitar la nostre lenta deriva actual cap el desastre global.

Jaume Vallès Muntadas

Papers de Salamanca

Ja era hora! Després d'esperar més de vint anys, de signar no sé quantes peticions, acudir a tres manifestacions, donar suport personal i institucional a la Comissió de la Dignitat, ara sí, els documents segrestats pel franquisme tornaran al seu lloc, la Generalitat.

Començo a tornar a creure en la imatge del balcó a la plaça Sant Jaume.

Jaume Vallès Muntadas

tira cómica

Críticas de cine

Hierro 3

O cómo desaparecer del mundo…

Hierro 3 («Bin-jip»). EEUU. 2004. Color. Dirección y guión: Kim Ki-duk. Con Lee Seung-yeon, Jae Hee, Kwon Kyuk-ho, Joo Jin-mo, Choi Jeong-ho, Lee Dah-hae, Park Dong-jin, Moon Sung-hyuk. Duración: 95 minutos. Drama.

Dr. Kelvin

Harto de cintas tremendistas, thrillers políticos sin chicha, he decidido pasarme definitivamente al cine oriental. Después de quedarme fascinado con las imágenes y la música de «Deseando amar», no tardé ni un día en acudir al cine y ver la primera de las dos películas que el director coreano Kim Ki-duk ha estrenado en nuestras salas este mes de abril (la segunda, «Samaritan Girl», no alcanza, a mi gusto, la belleza estética de ésta): «Hierro 3». El título hace referencia al palo de golf menos usado, casi abandonado por los golfistas por su imprecisión. Así es como se sienten los dos protagonistas, Tae-suk y Sun-hwa.

Él es un repartidor de propaganda que pasa la noche en las casas que no recogen dicha propaganda. No es un ladrón (de hecho, devuelve el favor arreglando los aparatos eléctricos estropeados y haciendo la colada), sino un fantasma que ha decidido abandonar el mundo visible en el que el resto de la humanidad vivimos. Ella, una modelo antaño bella y deseada, reside escondida de ojos ajenos en una casa suntuosa asediada por un marido que la maltrata. Sus caminos se cruzan cuando el mendigo moderno pasa una noche en una casa que cree vacía (de hecho lo está, vacía de toda humanidad).

La relación se entabla sin palabras, sólo con miradas (el poco diálogo que el director y guionista Kim Ki-Duk ha creado para esta cinta demuestra que las palabras son innecesarias e hirientes en el mundo de sensaciones que crean los protagonistas a su alrededor).

«Hierro 3» es evocadora, fascinante, perturbadora, onírica, relajante, bella, fría, cómica, dramática, liberadora (cómo conseguir el peso cero, el peso del alma), … Si quieren sentir una película, rebusquen en sus carteleras. No les defraudará.

Crítica literaria

Las olas

Una vida en primera persona

Por Montag

Leer a Virginia Woolf es todo un ejercicio espiritual e intelectual. Sus líneas se nos hacen largas, pero no por incomprensión o pesadez, sino por lo cargado de imágenes y simbolismo. Una de sus obras más denostadas por la crítica inglesa de principios del siglo XX, «Las olas», narra la vida de seis amigos desde su más temprana edad hasta la madurez. Sus vidas giran en torno a Percival, una figura que recuerda al hermano mayor de la propia Virginia Woolf, quien, como aquel, fallece tempranamente en India.

El argumento en sí es simple: una reflexión sobre cómo influyen las personas que nos rodean en nuestra alma; en cómo nos identificamos con nuestros amigos; en el poder de las palabras (ésa es la obsesión de la escritora, el hecho que le impulsó a escribir esta historia: la futilidad de las palabras, su inutilidad para describir un mundo que, como si fuera la teoría de la relatividad, no puede ser explicado con meras palabras).

La forma en la que la Woolf planteó la narración de la novela no es tan simple. Cada uno de los capítulos, que marca un periodo en la vida de los protagonistas, se abre con la imagen del sol en sus distintas fases, desde que nace y se liberada de los brazos de la marea hasta que vuelve a hundirse y es engullido por las olas. A partir de ahí, son los propios personajes, o más bien su interior, los que nos explican la historia a través de imágenes evocadoras, ideas veladas y atormentadas. Cada uno de los personajes (tres hombres y tres mujeres) reflexionando sobre su vida, sus temores (que son universales) y cómo cambia el mundo cuando desaparece un ser querido. Los personajes van creciendo a través de lo que los demás piensan de ellos, en una habilidad narrativa que puede ser desesperante (reconozco que algún que otro día quise tirar el libro a la basura), pero que al final rodea al lector y los transporta a un mundo soñado en el que reconocerse con los personajes quienes, aunque no sean prototípicos, se convierten en universales.

Una de las frases que más recuerdo de la película «Las horas», en la que se recrea la vida de la escritora cuando está escribiendo «La señora Dalloway» es la que pronuncia el personaje de su hermana, Vanessa: «Virginia tiene la suerte de vivir dos vidas: la suya y la del libro que está escribiendo». Ojalá pudiéramos todos llegar a ese extremo pero, mientras tanto, podemos disfrutar con una de las mujeres más fascinantes del siglo XX.

Virginia Woolf

Nacida en el seno de una familia victoriana, la escritora inglesa (1882-1941) luchó desde la editorial que creara con su esposo Leonard, Hogarth Press, para poner a la mujer en igualdad de condiciones con respecto al hombre en derechos y también en deberes. Desde sus inicios literarios, intentó ir más allá de la simple narración, creando géneros literarios jamás pensados por escritor alguno. Sus novelas más representativas fueron «Fin de viaje» (1915), «El cuarto de Jacob» (1922), «La señora Dalloway» (1925), «Al faro» (1927), «Orlando» (1928) y «Las olas» (1931).

Sant Adrià vuelve a acoger la Feria de Abril con todas sus entidades andaluzas representadas

La Hermandad Ntra. Sra. del Rocío Pastora del Alba, la Hermandad Ntra. Sra. del Rocío Virgen de las Rocinas y el Centro Cultural Gitano de la Mina estarán presentes en el acontecimiento con raíces andaluzas más importante de Catalunya. En la edición de este año, el Real se ha instalado en la explanada del Fòrum, con lo que la cita ferial ha regresado a tierras adrianenses tras tres años de sequía festiva.

Montse Sáez

Sant Adrià/Barcelona.- La ciudad ha estado presente en todos los actos relacionados con la Feria de Abril de Catalunya 2005, que se celebra estos días hasta el domingo 1 de mayo. Así, los concejales Joaquim Miquel y Màrius Tàrraga participaron en la rueda de prensa de presentación de la Feria, mientras que el alcalde adrianense, Jesús María Canga, tomó la palabra justo antes de que se descubriera al mundo el cartel de la edición de este año, obra de Gonzalo Goytisolo.

Al celebrarse en la explanada del Fòrum, la Feria de Abril ha regresado a tierras adrianenses tras tres años en la playa de la Nova Mar Bella. Además, el Real será más adrianense que nunca, puesto que son tres las entidades de la ciudad que montan caseta este año: las dos hermandades, la de las Rocinas del barrio de la Mina, y Pastora del Alba, además del Centro Cultural Gitano de la Mina.

Éste último está de enhorabuena al conseguir otro premio por el diseño de su caseta. El jurado del concurso de casetas concedió al centro el premio a la mejor fachada. Un reconocimiento merecido, puesto que es una de las casetas que más llaman la atención a primera vista. Además, el Centro Cultural Gitano de la Mina ha instalado una exposición de fotografías de cantaores que merece la pena visitar.

En el bolsillo

Sin duda fue el discurso del alcalde adrianense, Jesús María Canga, uno de los más celebrados entre el público asistente a la inauguración de la Feria de Abril de Catalunya 2005. Tras recoger la insignia de la FECAC (que le entregó el consejero de Turismo, Comercio y Deporte de la Junta de Andalucía, Paulino Plata), Canga habló de «orgullo» al poder decir que la Feria había regresado de nuevo a Sant Adrià.

Tras afirmar que la insignia se la merecían todos los regidores y técnicos del ayuntamiento, además de las personas que forman parte de las entidades, explicó por qué Sant Adrià quería que la Feria volviera: «la Feria apostó por nuestra ciudad cuando nadie lo hacía, y por eso nosotros estaremos siempre con la Feria».

Canga calificó de «injustas» las críticas a la transformación de la zona Fòrum, y pidió respeto hacia todas las personas que hacían posible un acontecimiento como éste.

Hasta el domingo 1 de mayo se han programado actuaciones (de Moncho, Son de Sol, Julio Madrid, D'Anea, etc), además de visitas institucionales y jornadas lúdicas. En el caso de Sant Adrià, se han llevado a cabo visitas de diversos centros de la tercera edad, además de un día de convivencia de todos los maestros de la ciudad.

Arriba, izquierda: la fachada de la caseta del CC Gitano de la Mina; a la derecha, Canga durante su discurso; al lado, el alcalde adrianense recibe la insignia de la FECAC de manos de Paulino Plata.

JONATHAN PÉREZ

Entrevista a **Jesús María Canga**, alcalde de Sant Adrià de Besòs

«Hay que hacer una llamada a la tolerancia porque la sociedad la formamos personas de diferentes culturas»

Montse Sáez

Sant Adrià.-Pregunta. ¿Cuál es la participación activa y pasiva del Ayuntamiento de Sant Adrià en la Feria de Abril 2005?

Respuesta. SAunque la Feria de Abril de este año se ubique en el recinto Fòrum, que pertenece en un 95% a Sant Adrià, no nos interesa hacer esta distinción puesto que nuestra capacidad económica como municipio es limitada. A la hora de planificar los presupuestos aún no sabíamos que la Feria iba a estar en el Fòrum por lo que hemos planteado unas partidas restringidas, teniendo también en cuenta el contencioso con Endesa y no inflar los presupuestos. A nosotros lo que no nos interesa es que la Feria nos cueste dinero en Sant Adrià.

P. ¿Piensa que la Feria de Abril ha alcanzado su cota máxima de prestigio al situarse en el recinto Fòrum?

R. La Feria es muy graciosa porque siempre es muy polémica. Desde que yo recuerdo siempre ha habido temas candentes relacionados con este evento. A lo mejor la Feria sobrevive gracias a la polémica, porque siempre que hay dificultades la gente se crece y cierra filas. Pienso que la Feria es un espacio de ocio y diversión y eso no tiene porque crear polémica.

P. ¿Cree que los adrianenses sienten la Feria como propia?

R. Habrá gente que sí y otra que no. A mí me consta que cuando la Feria llegó por primera vez a Sant Adrià hubo mucha gente que estaba muy contenta, por tener otro espacio de ocio y porque la ciudad se reflejaba en positivo en los medios de comunicación. Otra gente que era indiferente, y algunos que estaban enfadados porque se sentían traicionados en su defensa de las tradiciones catalanas. Lo que hay que hacer es una llamada a la tolerancia porque la sociedad la formamos personas con diferentes bagajes culturales.

P. ¿Cómo han ayudado a las tres entidades de la ciudad que montan caseta?

R. Lo primero decir que estamos muy contentos porque este año también está presente la Hermandad Pastora del Alba. Como cada año hemos colaborado en la parte logística en todo lo que se nos ha pedido.

Jesús María Canga, durante la presentación del cartel de la Feria de Abril. *MS*

Canis i Felis

Diez años consolidándose

El Hospital Veterinario Canis i Felis de Sant Adrià (c/ Bogatell, 71. Tel. 93 462 18 28) acaba de cumplir diez años. Una década en la que ha ido creciendo, pasando de clínica a hospital hace dos años y ofreciendo una atención cada vez más completa gracias tanto a su equipo (formado por 7 veterinarios, 3 técnicos veterinarios y una peluquera) como a unas instalaciones compuestas por tres consultas, un laboratorio propio, una zona de Rayos X y otra de ecografía, un pre-operatorio, un quirófano, un post-operatorio y una UVI. El instrumental también se ha ido completando a lo largo de los años, con lo que se consigue una resolución de los casos de principio a fin, además de la posibilidad de ampliar la gama de especies tratables, como son los animales exóticos. Dos de las últimas adquisiciones han sido un endoscopio flexible y un broncoscopio, con los que se pueden realizar diagnósticos rápidos sin necesidad de cirugía.

Gracias al avance en la instrumentación, sumado a la ampliación del servicio a 24 horas (el hospital está abierto a los clientes de 10 a 21 horas de lunes a viernes, y de 21 a 10 horas y fines de semana para las urgencias), el Hospital Veterinario Canis i Felis ha consolidado una clientela estable que proviene no sólo de Sant Adrià, sino también de Santa Coloma, Badalona y Barcelona.

El prestigio del Hospital Veterinario Canis i Felis se demuestra en su participación, junto a otros cinco centros veterinarios catalanes, en el único centro de resonancia magnética existente en Catalunya, que tiene su sede en Barcelona.

El Club Tennis Sant Adrià es renova

La nova junta directiva del Club de Tennis Sant Adrià (c.Olímpic, s/n), encapçalada per Sadurní Cano, està renovant l'entitat per convertir-la en un club obert i social.

S'estan rehabilitant i millorant les instal·lacions, des de la part social del club (el bar-restaurant) fins a la part esportiva (el frontó, la piscina descoberta, i una de les pistes de ciment, que es convertirà en un espai per practicar pàdel). Tot per oferir més serveis a uns preus molt assequibles i destinats a persones de totes les edats: cursets de tennis i natació, frontó, minitennis, torneigs socials, festes, etc. Una renovació que vol estar acabada pels propers mesos i pensant també en la Festa Major de la ciutat.

Perquè la nova directiva vol obrir les portes del club i donar-li un nou aire. Per això estan renovant la imatge de l'entitat, per un nou Club de Tennis Sant Adrià.

Si volen fer-se soci o demanar més informació, poden trucar al 93 381 12 15 o enviar un correu electrònic a ctsantadria@yahoo.es.

Les Jornades Solidàries denuncien la responsabilitat d'Occident en el deute extern dels països del Sud

Les activitats d'enguany realitzades a Sant Adrià han informat sobre els efectes que provoca l'endeutament en els estats empobrits. La conferència «Deute ecològic: qui deu a qui?» va evidenciar els impactes ambientals provocats pel model de vida del primer món sobre les economies no competitives.

Jordi Ribalaygue

Sant Adrià.-Les VIII Jornades Solidàries de Sant Adrià, celebrades del 14 al 16 d'abril, van dedicar les seves activitats d'enguany a conscienciar a la ciutadania dels estralls que provoca el deute extern en les economies dels països subdesenvolupats. Amb un programa que unia cinema, música i animació infantil, l'Ajuntament i els grups de solidaritat locals i del Barcelonès Nord van donar a conèixer els projectes de cooperació en què col·labora Sant Adrià.

Les diferents activitats celebrades al llarg de les jornades van informar sobre les conseqüències del deute extern i sobre la responsabilitat dels estats occidentals, les empreses multinacionals i els organismes internacionals en la penúria dels països empobrits.

Les jornades van ser inaugurades amb la conferència «Deute ecològic: Qui deu a qui?», impartida pel membre de l'Observatori del Deute Extern Miquel Ortega, que va advertir dels impactes ambientals als països endeutats, provocats per les activitats econòmiques i el model de vida del primer món. Ortega va assenyalar que els països rics estan contraient un deute de caràcter ecològic amb els països pobres a conseqüència de l'excés d'emissions de diòxid de carboni, el consumisme i les actuacions de les empreses occidentals al Tercer Món: «Estem obtenint un deute ecològic perquè ens aprofitem dels recursos del països del Sud i sense tenir-los en compte». El regidor d'Educació i Solidaritat, Gregorio Belmonte, va assistir a la xerrada i va afirmar que «Sant Adrià ha demostrat ser una ciutat conscienciada amb el deute extern».

L'acte central va ser la Fira Solidària, que va comptar amb la participació d'una vintena de grups col·laboradors, com Creu Roja, el grup de solidaritat És l'Hora!, o la Xarxa ciutadana per l'abolició del deute extern. El represen-tant del grup És l'Hora!, Raimon Mateu, es va mostrar satisfet amb la col·laboració de l'Ajunta-ment en aquests actes informatius, tot i que va apuntar la dificultat de fer quallar el missatge en la societat: «És molt difícil fer arribar el problema perquè és necessari que la gent entengui que ha de canviar els seus hàbits de consum degut a la manca de recursos». Aquesta entitat adrianenca dirigeix un projecte de xarxa mèdica a una zona rural de Perú, finançat amb el 0'7% que el Consistori destina als programes de solidaritat.

A dalt, Gregorio Belmonte i Miquel Ortega a la xerrada sobre el deute ecològic. A l'esquerra, una de les entitats participants a la VIII Fira Solidaria de Sant Adrià, que va aplegar a la Plaça de la Vila de la ciutat a un gran nombre d'infants que van gaudir amb els jocs solidaris. *JR*

L'experiència és la millor garantia

Des de 1976

- ASSESSORIA FISCAL
- CONSULTORIA EMPRESARIAL
- COMPTABILITAT I ORGANITZACIÓ
- ANÀLISI, VALORACIÓ I AUDITORIA

GABINET SUBIRATS

Av. Catalunya, 86, pral.
08930 SANT ADRIÀ DE BESÒS

Tel. 93 462 00 33
Fax 93 462 18 86

-III Setmana Cultural de Sant Adrià-

El MhiC inaugura una exposició que recupera l'experiència dels exiliats republicans

La mostra «Retrats de Migració» pretén donar respostes a la immigració a partir del testimoni de les persones que es refugiaren a França a les darreries de la Guerra Civil. Per altra banda, el Consistori preveu que el projecte definitiu de Can Serra sigui inaugurat el 2007.

Jordi Ribalaygue

Sant Adrià.- La nova exposició del Museu d'història de la immigració de Catalunya (MhiC), «Retrats de Migració. Estratègies per fer-se un lloc», inaugurada el passat 8 d'abril, recupera a partir de testimonis individuals la memòria dels exiliats republicans que fugiren a França durant els últims mesos de la Guerra Civil i dels espanyols que hagueren d'emigrar al país veí durant el franquisme.

L'exposició, que es pot visitar fins al 31 d'agost, pretén donar a conèixer el fet migratori espanyol i català durant el segle XX amb l'objectiu de fer entendre les claus de la immigració actual. En aquest sentit, la mostra incideix en les dificultats per a assentar-se en un nou país i per a fer-se un lloc en una societat diferent. Així mateix, «Retrats de Migració» recupera documents, cartes i fotografies que testimonien l'enrolament de molts republicans a la Resistència francesa.

A la inauguració de l'exposició van assistir el conseller de Relacions Institucionals, Joan Saura, la presidenta delegada de l'Àrea d'Igualtat i Ciutadania de la Diputació de Barcelona, Immaculada Moraleda, l'alcalde de Sant Adrià, Jesús María Canga, el secretari general de CCOO, Joan Coscubiela i el president de la Fundació Cipriano García, Ángel Rozas.

A dalt, Joan Saura, Immaculada Moraleda, Joan Coscubiela, i Jesús María Canga. A la dreta, una representació de la nova emigració dins de l'exposició «Retrats de Migració». *JR*

Saura va assegurar que «Catalunya viu un moment d'efervescència de la recuperació de la memòria històrica». Moraleda va convidar a visitar l'exposició per «fer front al repte de la nova immigració amb la reflexió de l'experiència dels nostres compatriotes» i Coscubiela va reclamar la responsabilitat política per aconseguir la integració dels immigrants.

Fins el 2007

Per la seva banda, Canga va opinar que aquesta mostra «ha de ser una referència per aconseguir tirar endavant el futur MhiC» i va demanar al conseller Saura que posi «seny en aquest assumpte». Segons va afirmar el regidor Màrius Tàrraga, les negociacions que manté l'Ajuntament amb la Generalitat i el Ministeri de Cultura per determinar el finançament del projecte de museització de Can Serra podrien tancar-se en dos mesos. Si les converssacions prosperen, es preveu que Sant Adrià afronti el 25% del cost, cosa que representaria una despesa anual de 300 mil euros durant quatre anys per les arques municipals. El projecte definitiu del MhiC podria obrir les seves portes el 2007, amb un cost total de 4 milions d'euros. La directora del MhiC, Imma Boj, va apuntar que «el projecte del MhiC és una de les prioritats de la conselleria de Cultura».

Els membres del Grup d'Acció Cultural es retroben a l'Ateneu

Jordi Ribalaygue

Sant Adrià.- «Pensa que era un esperit molt diferent al d'ara. Més d'una vegada vam portar un cantant a canvi d'un sopar», diu Montse Vallès. Hi ha gent suficient per omplir el petit teatre de l'Ateneu Adrianenc. Abraçades, confidències, records, pòsters d'una època convulsa, algú bevent, un altre encén un cigarret: els membres, col·laboradors i amics del Grup d'Acció Cultural (GAC) es van retrobar el 21 d'abril al que va ser el seu «centre d'operacions». La trobada va servir, així mateix, per presentar l'opuscle commemoratiu «La calle ya no era de ellos», amb dibuixos de Joan Soler-Jové i text del periodista Josep Maria Huertas.

Montse Vallès i Elvira Rovira van ser les dues integrants femenines d'un grup de set amics que entre 1977 i 1981 es van comprometre amb l'activació de la cultura a Sant Adrià després de la dictadura: «Era un període difícil, l'associacionisme encara no estava regulat i era necessari impulsar les activitats culturals a una ciutat dormitori com era Sant Adrià», recorda Rovira. Durant la transició democràtica, el GAC es va encarregar de reactivar la vida associativa i popular del municipi, celebrant conferències, cinefòrum, concerts i organitzant les primeres festes majors de la democràcia. L'activitat del GAC fou represa pel primer ajuntament democràtic de Sant Adrià després de dos anys de col·laboració amb els membres del col·lectiu.

«Amb aquest acte volem recordar una història que ha quedat oblidada», diu Rovira, mentre un nen s'atura davant dels cartells que demanen l'«Amnistia total».

Part de l'exposició a l'Ateneu Adrianenc sobre el GAC. *JR*

El Racó de Sibilia
botiga esotèrica
Asesoramiento por Sibila Iris:
· Cartas astrales
· Flores de Bach
· Karma
· Tarot
· Interpretación de sueños
· Rituales
· Amuletos
· Velas
· Libros
· Lectura de manos
Tel: 93 381 18 93
sibiliairis@hotmail.com
C/ Bogatell, 18 bis - 08912 Sant Adrià de Besòs - Barcelona

www.areabesos.com
la información más cerca...

Sant Adrià

ASESORIA - GESTIÓN

Av. Catalu
Tel. 93 462 70 16 // 93 462 01 36//Fax 93
www.santadri

Asesoría Sant Adrià Consulting, creada hace ahora seis años por un Grupo de Profesionales con más de 30 años de experiencia en diferentes campos, como el Fiscal, Contable, Laboral, Jurídico, Seguros y desde hace dos años ampliada en el Sector Inmobiliario, desea dar las gracias a sus clientes y amigos por el apoyo y confianza que durante estos años han demostrado hacia nosotros.

ASESORÍA

- *Fiscal*
- *Laboral*
- *Contable*
- *Jurídico*
- *Seguros*

INMOBILIARIA

COMPRA - VENTA

ALQUILER:

- LOCALES
- VIVIENDAS
- APARTAMENTOS

TRAMITACIÓN HIPOTECAS 100% MAS GASTOS

Consulting

N INMOBILIARIA

unya, 77
381 54 50 - 08930-Sant Adrià de Besòs
aconsulting.com

AFISA

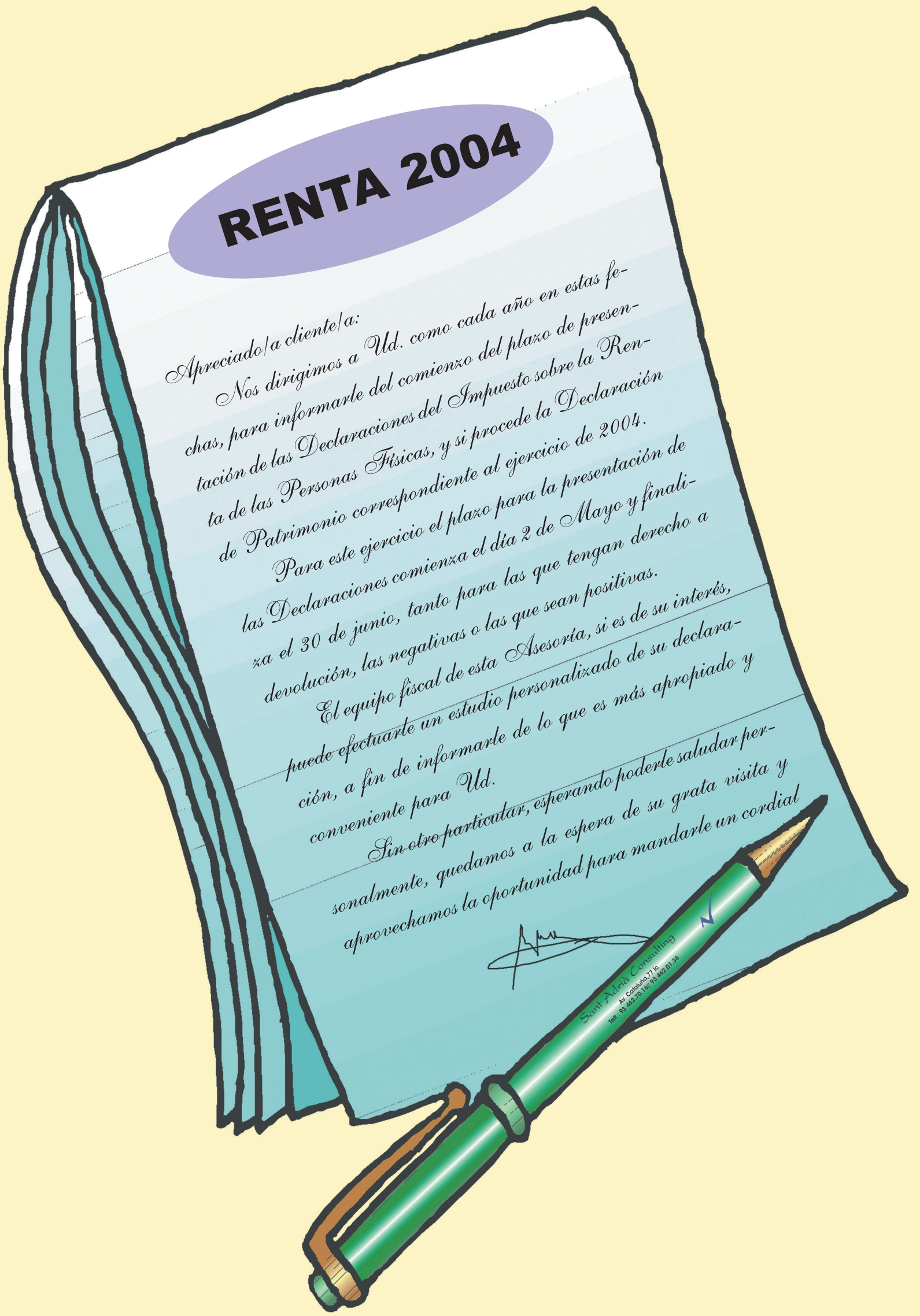

-III Setmana Cultural de Sant Adrià-

L'Ajuntament lliura els premis del I Concurs de literatura «Ciutat de Sant Adrià»

Les obres guanyadores han estat «La casa roja» de Susana Marcet i «El amante belga» de Joana Otó. Les autores rebran 600 i 300 euros, respectivament, i els seus textos seran publicats el setembre.

Jordi Ribalaygue

Sant Adrià.- El passat 21 d'abril l'Ajuntament de Sant Adrià va lliurar els premis del I Concurs de literatura «Ciutat de Sant Adrià». L'obra guanyadora va ser «La casa roja», de Susana Marcet, mentre que «El amante belga», escrita per Joana Otó, va rebre el guardó a l'obra finalista. Les autores premiades, que no assistiren a l'acte, rebran 600 i 300 euros, respectivament. Els títols guanyadors seran publicats el mes de setembre.

El consistori ha rebut vint relats en aquest primer concurs de narrativa curta, dels quals divuit han complert les exigències de les bases. El regidor de cultura, Màrius Tàrraga, es va mostrar «sorprès» per la quantitat de textos rebuts, que havien de superar les quaranta pàgines. «Esperem que aquesta bona resposta augmenti en pròximes edicions», va confessar Tàrraga, que va valorar la qualitat de les obres com a «força acceptable». Quatre adrianencs van participar en el concurs.

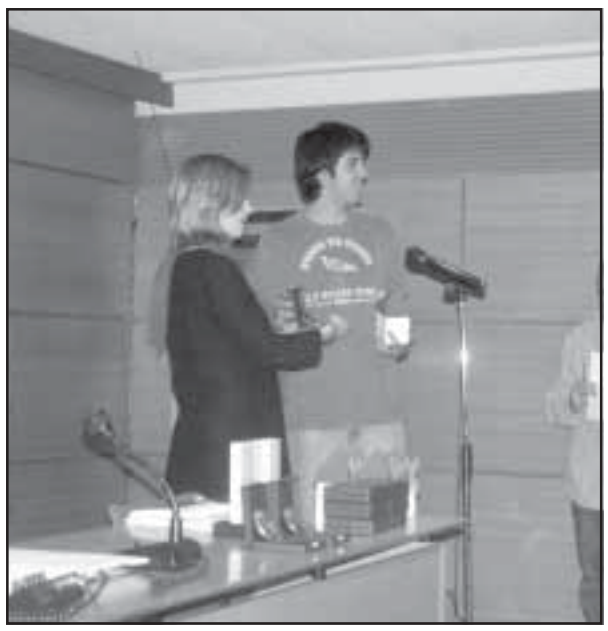

Cap de les dues guanyadores van ser presents a l'entrega de premis, però sí la resta de guardonats, com Adrià Salas. *JR*

Durant la Festa Major, que se celebrarà el proper mes de setembre, es realitzarà una lectura pública de les obres rebudes a l'acte literari de rigor.

El segon i el tercer premi, Pepita Caparò i Joan Rectoret. *MS*

El Pla de Dinamització Comercial premia les poesies de la gent gran

Montse Sáez

Sant Adrià.- Sant Jordi va ser la data escollida per lliurar els premis del I Concurs de Poesia per a la gent gran organitzat per la FACOSA dins el Pla de Dinamització Comercial.

A la plaça Maria Grau, amb la presència de Mari Àngels Noguerol, Lluïsa Cazorla i Domingo Soto, entre d'altres es van lliurar tots els premis menys el primer per no ser present la guanyadora Antonieta Gambero. El segon premi va ser per Pepita Caparó amb «La contaminación», men-tre que el tercer va ser per Joan Rectoret amb «Digue'm». A més, es van lliurar dos accèsits per Montserrat Bonadona amb «Dardo» i Antonio Sánchez amb «Homenaje a los jubilados». Els premis van consistir en dos sopars i vals de compra als establiments participants.

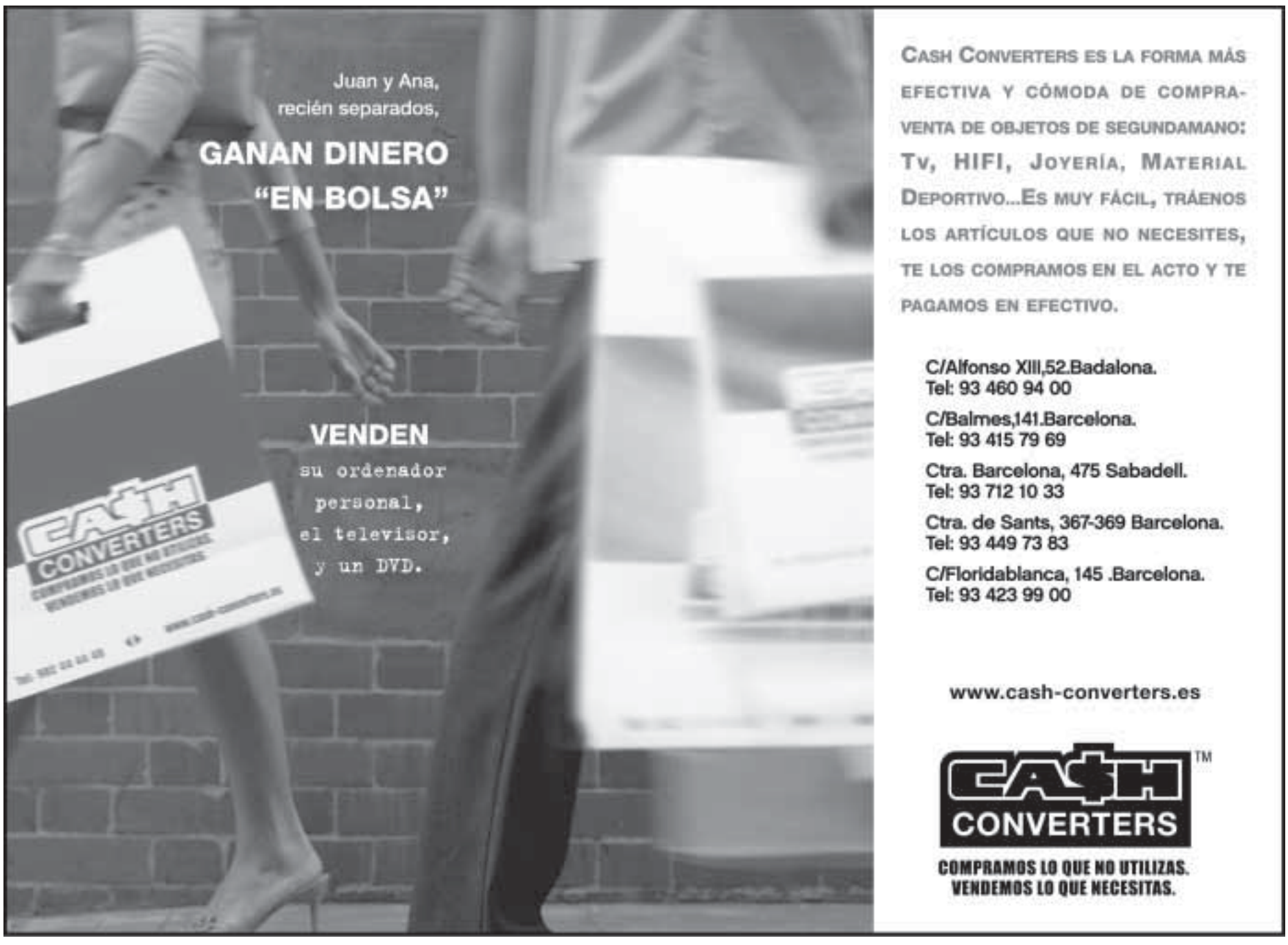

Andalucía, de nuevo presente en Badalona

Por segundo año consecutivo, la Federación de Entidades Culturales Andaluzas en Cataluña celebró en el Palau Municipal d'Esports el 9 de abril la gala de entrega de sus Premios Fundación FECAC que reconocen la labor de andaluces en diferentes sectores, desde la cultura hasta la economía.

Sonia Andrés

Badalona.- La segunda edición de la Fiesta de la FECAC se ha convertido en uno de los eventos de gran éxito dirigido a los jóvenes. En próximas galas se intentará consolidar la ubicación actual del Palau Municipal d'Esports de Badalona por ser un lugar con gran acústica y de fácil acceso.

Este año la Federación de Entidades Culturales Andaluzas en Cataluña (FECAC) y Canal Fiesta Radio, la emisora musical de Radio y Televisión de Andalucía (RTVA), han superado en esta edición el éxito de la primera, lo que demuestran las 16.000 personas que acudieron a la cita.

Entre actuación y actuación tuvo lugar la entrega de los premios de la Fundación FECAC, que en la edición de este año, fueron entregados a: Paulino Plata, consejero de Turismo, Comercio y Deportes de la Junta de Andalucía; Francisco Ortega, presidente de la Unión Deportiva Gramenet; Antonio Otero Salas, patrono de la Fundación FECAC y directivo de la Colonia Ega-brense; TV Sant Cugat. En el apartado artístico cultural fue elegido Fernando Tejero, el afamado Emilio de la serie de televisión "Aquí no hay quien viva". El actor no pudo asistir a recoger su premio por lo que quedó desierto.

Artistas mediáticos

Los asistentes desbordaban con su fervor y sus aplausos a un gran número de artistas que actuaron y deslumbraron al público con sus coreografías y sus vestuarios. Como es el caso de la elegante Nuria Fergó que subió al escenario con un espectacular vestido tipo charlestón. De Los Delinqüentes, Manuel de Angustias, Rebujitos, Beatriz Luengo, La Tana, Maike Lüdenbach, India Martínez, Lebrijano + Facial, Steel, Radio Macandé, Diana Navarro, Karen, D'Anea, Merche, Camela, David de Maria y UPA Dance, fue este último grupo el más aclamado y perseguido por las jóvenes quinceañeras.

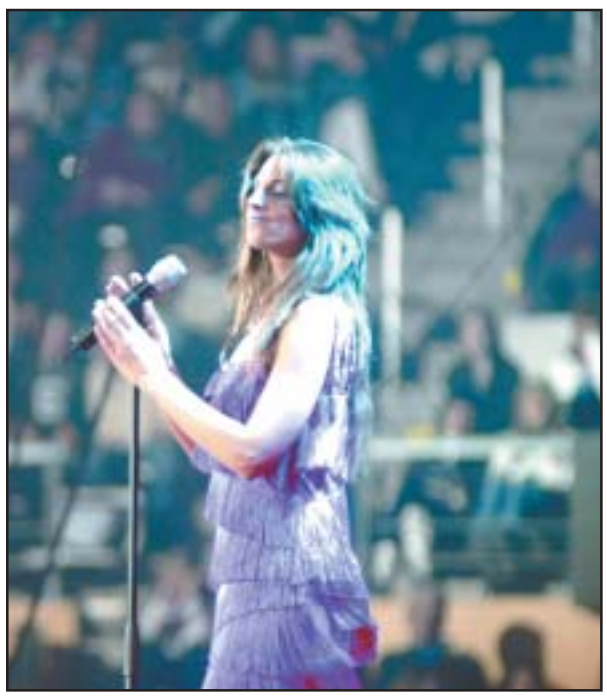

A la izquierda, Nuria Fergó. Arriba, David de María, y sobre estas líneas, el grupo UPA Dance asediado por las fans. *JP*

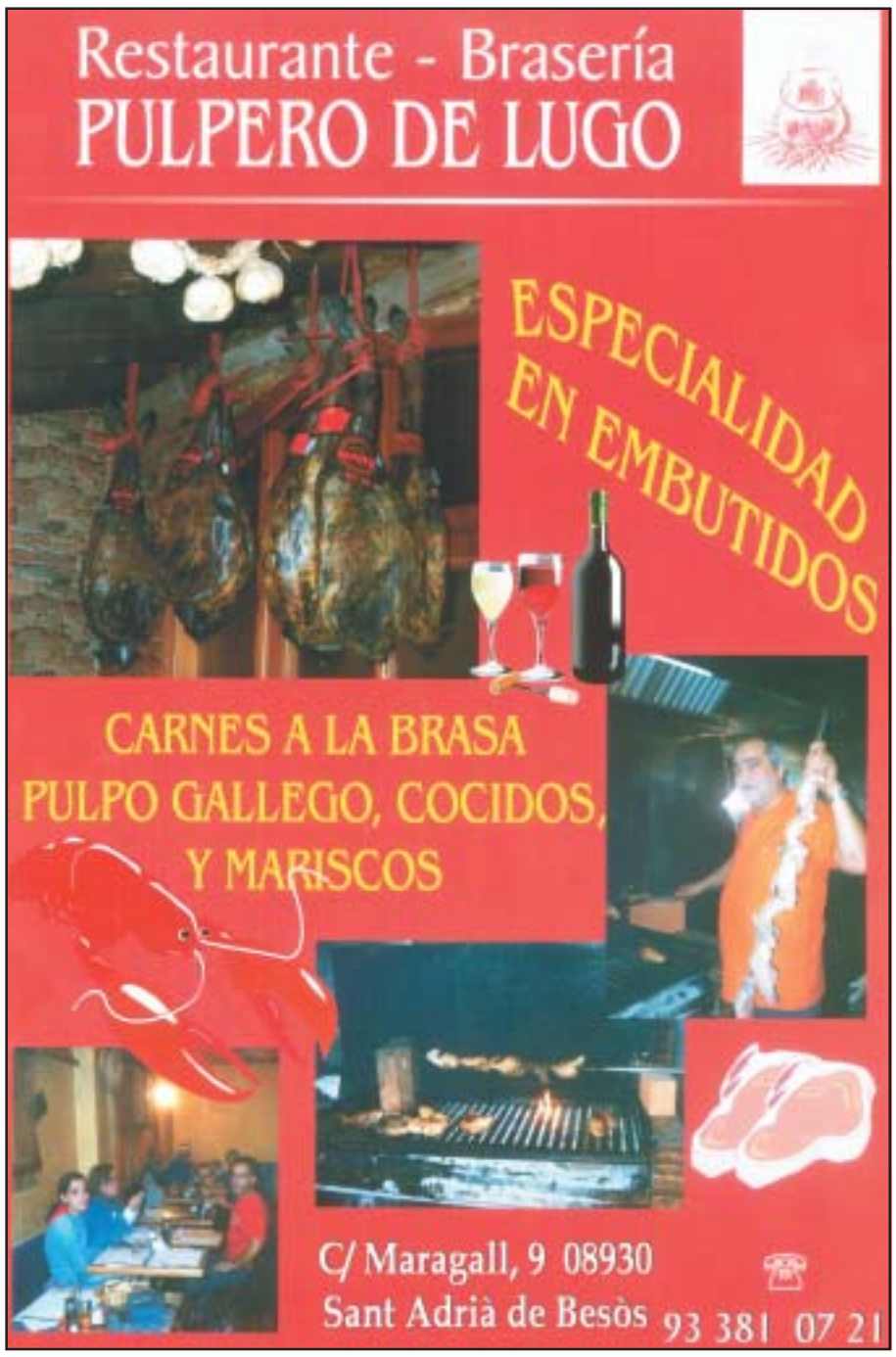

ASESORÍA MENFER, S.L.
LABORAL - FISCAL - CONTABLE - FINANCIERO - JURÍDICA

C/ Ricard, 27
Tel. 93 462 27 29
Fax 93 381 05 71
08930 Sant Adrià de Besòs

C/ Aragón, 284, 6ª - 1ª
(jto. Paseo de Gracia)
Tel. 93 272 23 90
08007 Barcelona

Menber, s.l.
Asesores Inmobiliarios

C/ Bogatell, 48-50
Tel. 93 462 60 94
Fax 93 381 05 71
08930 Sant Adrià de Besòs

C/ Aragón, 284, 6ª - 1ª
(jto. Paseo de Gracia)
Tel. 93 272 23 90
08007 Barcelona

Servicios Agrupados
MENDEZ, s.l.
(Mensajería y Limpiezas generales)

C/ Ricard, 27
Tel. 93 462 27 29
Fax 93 381 05 71
08930 Sant Adrià de Besòs

C/ Aragón, 284, 6ª - 1ª
(jto. Paseo de Gracia)
Tel. 93 272 23 90
08007 Barcelona

El Sant Adrià sigue fuerte

Amanda Castell

Sant Adrià.- El Sant Adrià tiene un pie y medio en las fases de ascenso a la liga EBA. Los de Pere García ocupan la segunda posición de su grupo de Copa Catalunya y una victoria ante el Ripollet (tercer clasificado) podría certificar que los adrianenses competirán para subir a la EBA.

Los últimos resultados de los adrianenses certifican el buen momento de forma de los de García: victoria en casa ante el Grup Barna (75-65), victoria a domicilio en la pista del Hopitalet «B» 62-79) y victoria de nuevo en el derbi del Barcelonés Nord ante el Círcol Catòlic (102-67), en un encuentro en el que el conjunto adrianense se exhibió ante un Círcol desmotivado ya que los de Badalona se encuentran en la zona media de la tabla y no se juegan nada.

Los de Pere García además se han visto favorecidos por terceros resultados, por lo que tienen casi asegurado quedar entre los tres primeros y acceder a las fases de ascenso.

El Femení reacciona tarde

Amanda Castell

Sant Adrià.- Demasiado tarde llega la racha de victorias para el conjunto adrianense, ya que si bien es cierto que aún tienen opciones matemáticas de clasificación para jugarse el ascenso, el objetivo de alcanzar la segunda plaza es muy difícil.

El Femení afrontaba un duro mes de abril, ya que se ha tenido que ver las caras con muchos rivales directos en la lucha por el ascenso. Las adrianenses empezaron perdiendo con tra el Igualada, por un ajustado (82-81). Después las adrianenses vencerían en el Marina Besòs al Terrassa, segundo clasificado por un cómodo 82-61, para viajar la semana siguiente a Vilanova, donde las adrianenses volverían a vencer de forma holgada (74-97).

En la última jornada, el Femení venció a un rival «apriori» más débil, el Olesa, que ocupa la parte media de la tabla, con un marcador de nuevo cómodo (73-59)

A «play-off» sin sufrir

A falta de tres jornadas el Joventut ya se ha asegurado su particupación en las eliminatorias.

Amanda Castell

Badalona.- Hacía mucho tiempo que los aficionados verdinegros no recordaban una clasificación sin tener que sufrir hasta la última jornada, incluso dependiendo de resultados ajenos, pero la segunda vuelta espectacular de los de Aíto ha tenido como recompensa la clasificación, matemática de los badaloneses cuando aún se deben disputar tres jornadas de liga regular.

Los de Aíto no han aflojado el ritmo y se siguen mostrando como un conjunto sólido y en un gran momento de forma. Durante el mes de abril el Joventut ha ganado en el Olímpic al Estudiantes en un duelo directo, ya que los colegiales pelean con los badaloneses por la sexta plaza (81-73). En la siguiente jornada la Penya volvió a vencer, esta vez a domicilio, en la pista del Granada (80-93). En el duelo entre los dos mejores equipos de la segunda vuelta, los de Aíto no pudieron ganar a un Unicaja muy intenso, pese a tener opciones hasta el último segundo, que se desvanecieron al fallar Arnold desde 6'25 (87-89). En la jornada disputada entre semana, los de Aíto vencieron en la correosa pista del Breogán de Lugo por un contundente (80-95), y finalmente, en la última jornada, los de Aíto lograron imponerse al equipo revelación de la temporada, el Etosa Alicante (81-78). Precisamente contra el Alicante tiene muchas probabilidades de cruce el Joventut si consigue afianzarse en la sexta plaza, aunque por la parte alta la igualdad hace que las cábalas sean casi inútiles ya que el Etosa podría alcanzar al Madrid. Destacar también la recuperación de Rudy Fernández, quien reapareció unos breves minutos en Granada y Aíto ya puede disponer de él con normalidad, a pesar de que el canterano está entrando lentamente de nuevo en la dinámica del equipo.

El DKV Joventut ha entrado en los Play-off. JP

Pero no todo han sido buenas notícias desde el Olímpic. Después del partido ante el Unicaja, el pívot norteamericano Sean Rooks desapareció sin avisar al club, quien estuvo dos días sin notícias suyas. Rooks había viajado a Estados Unidos por problemas familiares, donde todavía se encuentra. El club está estudiando el caso antes de tomar medidas legales contra el jugador, aunque Rooks podría volver a la disciplina del Joventut después de las disculpas correspondientes y una multa por parte de la entidad que preside Jordi Villacampa.

De celebración

El Joventut sigue celebrando actos de celebración del 75 aniversario.

La exposición que se ubicaba en el Museo de Badalona cerró después de recibir un gran número de visitas y de acoger diferentes tertúlias con aficionados, periodistas y ex-jugadores.

El siguiente acto será un partido amistoso que se celebrará el próximo 7 de mayo a partir de las 20 horas ante todo un clásico del baloncesto europeo, la Benetton de Treviso, equipo que este año ha jugado la Euroliga.

El club badalonés también aprovechará las fiestas de Sant Anastasi (11 de mayo) para sacar a la venda la pulsera conmemorativa de la efeméride verdinegra.

El Sangra continúa en la lucha por el ascenso

Redacción

Sant Adrià.- El equipo senior del Sant Adrià tiene tres partidos trascendentales para poder entrar en la liga de ascenso a la primera catalana.

Por su parte, el junior A ha conseguido mantener la categoría ganando al A.E. Hospitalet por un claro 79-31 y la siguiente temporada competirá en Preferente B.

Por su parte, el cadete A se impuso al SAFA Claror por un ajustado 71-69 consiguiendo así la clasificación para la final a cuatro de Preferente B donde se enfrentará, con toda probabilidad, a la Unió Manresana. Los partidos están programados para el 21 y 22 de mayo.

Por último, destacar la buena marcha del Pre mini B, que en su primer año de competición están demostrando un gran nivel en todos sus partidos.

La falta de público desluce la jornada de presentación de la campaña de actividades deportivas de La Mina

El Consorcio de la Mina ha preparado un programa que pretende potenciar el deporte en el barrio. La fiesta inaugural, celebrada en el Parque del Besós, despertó el interés de un público joven que no cubrió las expectativas de asistencia de la organización.

Jordi Ribalaygue

Sant Adrià.- Pájara y en la etapa prólogo. La que debía ser la fiesta inaugural e informativa del programa de actividades deportivas del barrio de La Mina ideado por el Consorcio de La Mina, «Esport per a tothom», se vio afectada por el incumplimiento de las expectativas de asistencia de público.

Una cuarentena de personas, mayoritaria-mente jóvenes del barrio, tomó las bicicletas para recorrer el circuito que se había preparado en el Parque del Besós. La ausencia de participantes hizo desistir a los organizadores de realizar otras actividades que estaban programadas, como un recorrido por la margen del río Besós.

En todo caso, los ciudadanos de La Mina y de Sant Adrià aún tienen varias oportunidades para mostrar sus dotes atléticas. El Consorcio de La Mina ha diseñado un programa de actividades deportivas no competitivas que se desarrollará en los meses de mayo y de junio y al que están invitados los adrianenses de todas las edades.

El organismo público pretende potenciar el deporte en el barrio para mejorar la cohesión social y promocionar los hábitos saludables. La propuesta cuenta con talleres de tai-chi, gimnasia de mantenimiento para adultos, taekwondo e iniciación al submarinismo. Por otra parte, todos los ciudadanos pueden participar en la Jornada del básquet en la calle (7 de mayo, a partir de las 10h), la Pista de Aventura (27 de mayo, desde las 17:30h), el Torneo infantil y juvenil de Fútbol Sala (28 de mayo; inscripción previa en el Casal Juvenil de La Mina), las 24 horas de Fútbol Sala (10 y 11 de junio; 10 euros de inscripción por cada jugador) y la Jornada de equitación (18 de junio, a partir de las 9h; 20 euros de inscripción). Además, se celebrará la primera liga amateur de fútbol sala y cada martes y jueves por la tarde un equipo de especialistas presentará diversas modalidades deportivas en el IES Fórum 2004 del barrio adrianense.

Pocos se acercaron a practicar el deporte de la bicicleta en el Parque del Besòs. *JR*

Acaba la liga para el equipo femenino del Sant Gabriel

Redacción

Sant Adrià.- Con un resultado un tanto decepcionante si tenemos en cuenta las buenas temporadas pasadas del equipo adrianense. Al final acabaron séptimas con 34 puntos y un balance de 10 victorias, 4 empates y 12 derrotas), muy lejos del líder, l'Estartit, que acabó la temporada con 70 puntos y ninguna derrota. Además, la liga concluyó con una derrota por 1 a 0 ante Sa Pobla, que empañó un final de liga espectacular en el que las adrianenses lograron resultados tan espectaculares como el 5 a 1 ante el Cristinenc o el 2 a 5 en casa del Llers.

Sus compañeros de los juveniles aún siguen en liza, aunque muy lejos de los puestos de cabeza. Tras vencer en la última jornada al Nàstic por 0 a 1, son octavos con 36 puntos (11-3-11) y muy lejos del líder, el Barça B, que tiene cuatro victorias más que los adrianenses (aunque hay que recordar que los gabrielistas tienen el partido ante el Figueres pendiente).

El Sant Martí Adrianenc acaba en tercera posición

Redacción

Sant Adrià.- Después de 26 jornadas de competición en la Primera División Nacional, el Sant Martí Adrianenc ha acabado la temporada en la tercera posición con 35 puntos y un balance de 16 victorias, 3 empates y 7 derrotas. Por encima suyo han quedado el Granollers y el F.C. Barcelona, que se tendrán que disputarán la liguilla de ascenso a la División de Honor «B».

Los últimos cuatro partidos del equipo adrianense se han saldado con dos victorias y dos empates. El primero de ellos se cosechó en casa ante el BM La Roca. Una semana más tarde, en Sant Quirze, el conjunto de Sant Adrià dejó claro el porqué de su posición en la tabla clasificatoria al vencer por 27 a 38 al equipo local.

Los dos últimos partidos les enfrentaron al Sarrià de Ter, al que vencieron por 31 a 28, y al OAR Gracia, con el que empataron a 30 en el último partido de una temporada finalmente brillante.

Tallers Major S.L.

MODERNITAT, PROFESSIONALITAT, QUALITAT I RAPIDESA

NOVES INSTAL·LACIONS adaptades a les necessitats del dia d'avui.
AMPLIACIÓ A 900 m2 lliures d'obstacles per la reparació de vehicles
Secció de PINTURA amb TRES CABINES.
Excel·lent equip humà de gran experiència en tot tipus de reparació

Rafael Casanova, 6 Sant Adrià de Besòs, 08930
Tf: 93 462 22 78 Fax 93 462 14 41

NO DEIXI DE VISITAR-NOS, SERÀ UN PLAER ATENDRE'L.

Sant Adrià, destí turístic. Contracta'l ja. Estiu 2005!!!

El Fòrum ja es va acabar, però el municipi segueix sent un focus d'atracció.

Eduard Rodríguez

Fa pocs dies en l'apartat del correu electrònic dedicat a medi ambient (energia), en vàrem rebre un dels companys/es de la **Plataforma contra la Tèrmica del Port de Barcelona**. Era curt perquè el gruix del seu contingut era la reproducció d'un altre que ells també van rebre. Cap a la meitat deia: "sobren les paraules" i, tenien raó. S'acomiadaven amb un: "ànim, Sant Adrià".
Què cínics són els meus companys/es!!!
Per primer cop reproduirem paraules no escrites directament per la redacció sinó el text íntegre del correu del qual parlem. Com a la cuina, espero que us agradi i bon profit!

«Des de la confederació em vam avisar d'aquesta moguda organitzada per una de les alcaldesses més autoritàries de la Comunitat de Madrid.
Alfons

Asunto: Fw: asociación por nuestra vega
> From: «Plataforma Colmenar» <plataformacolmenar@yahoo.es>
> To: <alfons@depana.org>
> Cc: <m_a_i_c8@hotmail.com>
> Sent: Sunday, April 03, 2005 7:29 PM
Subject: asociación por nuestra vega

Hola Alfons;

Saludos desde Colmenar donde desde hace dos meses vivimos una especie de pesadilla luchando contra el acuerdo que el ayuntamiento y Endesa han firmado con la intención de instalar en plena vega del río Tajo una central térmica de 1.720 megawatios.

Esta central se cargaría esta vega dedicada al cultivo de los famosos melones de Villaconejos y los parques y jardines de Aranjuez, pues le pilla muy cerca.

Además luchamos por el río pues consumirá 415 litros por segundo. En fin, aquí nos estamos currando una fuerte protesta social, que nuestro trabajo nos está costando pues aquí la gente no es muy cañera que digamos pero el ayuntamiento nos ha dado un golpe bajo -entre otros muchos-llevándose cuatro autobuses llenos de gente a Sant Adrià de Besòs con todos los gastos pagados, por Endesa claro, a ver las instalaciones que allí hay, justo un día antes de la manifestación contra esta central.

Con ello, conseguiría varias cosas:
Que nosotros no pudiéramos ir a visitar la central para criticarla por tener que estar en la manifestación;
Que la gente del pueblo no se entere de la gran protesta social que hay en los pueblos de alrededor por este motivo librándose de nuestra manifestación;
Que la gente que va a ver la central a Besòs se venga con un buen sabor de boca, pues nos consta que Endesa da de comer gratis y hace pasar un buen rato a los invitados además de enseñarles la central medio apagada y pulcra.
Esta central debe de ser como el escaparate para promocionar el resto.
La alcaldesa va entre ellos, ella también ha preferido largarse de aquí para no vernos el día de la mani.
En resumen, necesitamos vuestra ayuda porque nosotros no damos más de sí y la visita a Besòs se nos escapa de las manos. Os enviamos alguno de los slogans que harían efecto en los ciudadanos de Colmenar cuando los viesen a la entrada de la instalación.

Que no os engañen: la térmica no es buena ni para Colmenar de Oreja ni para Sant Adrià de Besòs.
Besòs lleva luchando 4 años contra esta central térmica.
Colmenar de Oreja: ¡térmica no!
Este slogan viene porque el ayuntamiento de Colmenar sacó un periódico a todo color diciendo que debido a la central, Colmenar iba a ser «La envidia de España».
¿La envidia de España?: más bien seréis la risa de España, la térmica de Besòs es de 800 Mw. La de Colmenar de 1.720 Mw
¡Térmicas no!
Sant Adrià de Besòs con Colmenar de Oreja contra la térmica

En fin, muchas gracias por vuestro apoyo de antemano. Estamos en contacto para lo que queráis. Os llamamos a mediados de la semana para ver qué tenéis pensado hacer. Un saludo.»

Aurelio Calderón
Asociación «Por Nuestra Vega»
www.airelimpio.info

agenda

MÚSICA

Sant Adrià

El dimarts 26 d'abril, «Joves concertistes II», amb els músics: Kèmi Güell de Lacoste, Kevin Romera, Aina Cuxart, Aina Sánchez, Edgar Romera, Adrià Sánchez, Ariadna Olivé, Josep Ramon Olivé i Laura Massot.

Els concerts es duran a terme a la sala d'actes del Col·legi Sagrat Cor a partir de les 20.30 hores.

NATURA

Badalona

Activitats de l'Escola de Natura: «Les flors de la primavera». El dissabte 7 de maig a les 10 hores a l'Escola de Natura (Can Miravitges). Entrada lliure.

Activitats de l'Escola de Natura: cicle de conferències «Retalls de Mar». El divendres 26 de maig a les 19 hores a l'Escola de Natura (Can Miravitges). Entrada lliure.

EXPOSICIONS

Badalona

Exposició «El projecte de construcció del Museu de Badalona. 1955-1966». Al Museu de Badalona, planta baixa (Pl. Assemblea Catalunya, 1). Del 18 de maig al 19 de juny.

Sant Adrià

Exposició «Retrats de Migració. Estratègies per fer-se un lloc». Al Museu d'Història de la Immigració de Catalunya (MhiC), a la Masia de Can Serra (carretera de Mataró, 124). Fins el 31 d'agost. Horaris: de dimarts a dissabtes, de 9 a 14 h., i dimarts i dijous de 16 a 19 h.

Exposició «Zosen&Pez. Artistes urbans». Al Casal de Cultura (carrer del Carme, 22). Horaris: de dilluns a divendres, de 9 a 14 h. i de 16.30 a 21.30 h. Fins el 15 de maig.

CONFERÈNCIES

Badalona

Conferència «Història de Badalona». El dimarts 3 de maig a les 17.30 hores al Teatre Principal (c.Francesc Layret, 41). Entrada lliure. Organitza: Aula d'Extensió Universitària per a la gent gran de Badalona.

Conferència «Societat». El dimarts 10 de maig a les 17.30 hores al Teatre Principal (c.Francesc Layret, 41). Entrada lliure. Organitza: Aula d'Extensió Universitària per a la gent gran de Badalona.

Conferència «Lingüística». El dimarts 17 de maig a les 17.30 hores al Teatre Principal (c.Francesc Layret, 41). Entrada lliure. Organitza: Aula d'Extensió Universitària per a la gent gran de Badalona.

Conferència «La construcció del Museu de Badalona, 1955-1966». El dimecres 18 de maig a partir de les 20 hores al Museu de Badalona. Entrada lliure.

Conferència «Psicologia». El dimarts 24 de maig a les 17.30 hores al Teatre Principal (c.Francesc Layret, 41). Entrada lliure. Organitza: Aula d'Extensió Universitària per a la gent gran de Badalona.

Conferència «Turisme cultural». El dimarts 31 de maig a les 17.30 hores al Teatre Principal (c.Francesc Layret, 41). Entrada lliure. Organitza: Aula d'Extensió Universitària per a la gent gran de Badalona.

XIV SETMA GENT GRAN

Sant Adrià

Del 9 al 13 de maig a tota la ciutat. El dilluns 9, a les 9 hores, toneig de botxes a la Rambleta; a les 17.30 h., inauguració de la setmana a càrrec de l'alcalde, homenatge a les persones més grans de cada barri, exhibició del taller Arte-terapia realitzat pel grup de la Mina.

El dimarts 10, a les 11.30 h., al Poliesportiu Besòs (c.Dolores Ibarruri, s/n), exhibició esportiva de la gent gran. A les 17.30 h., a la Biblioteca, xerrada: «Estimar-nos per estimar. Millorem l'autoestima», a càrrec de la psicòloga Mireia Golobardes.

El dimecres 11, a les 9 h., segona etapa del torneig de botxes al c.Valls d'Andorra, s/n. A les 13 h., entrega de premis. A partir de les 17.30 h., a la plaça de la Vila, jornada intergeneracional amb jocs, la realització del «llibre gran de la gent gran», i l'actuació musical del grup d'animació Yakumba.

El dijous 12, a les 18 h., festes a les associacions de gent gran.

El divendres 13, a les 9 h., sortida cultural a Reus.

FERIA DE ABRIL

Sant Adrià

34a Feria d'Abril de Barcelona. Fins el diumenge l'1 de maig. A l'esplanada del Fòrum.

FIRES

Badalona

XXV Fira de l'Arrop al Centre. El diumenge 15 de maig al carrer del Temple i els carrers del voltant.

Horóscopo Astrológico

ARIES (21 marzo-20 abril)
Intensa actividad en el área laboral y los estudios. En el terreno de los afectos, pueden cortarse lazos poco fuertes.

TAURO (21 abril-20 mayo)
Éxito con el sexo opuesto. Buena onda y un mayor magnetismo personal atraen a personas interesantes.

GÉMINIS (21 mayo-21 junio)
Semana con novedades. Las preocupaciones afectivas ceden y en relación a la economía se abren puertas.

CÁNCER (22 junio-23 julio)
Marte ingresa a su signo y anuncia renovación laboral que proporciona soluciones a problemas con compañeros.

LEO (23 julio-23 agosto)
Cuidado con actitudes impulsivas o distraídas que promueven accidentes. Evite esfuerzos e impremeditaciones.

VIRGO (24 agosto-2 septiembre)
Existen muchos planes,pero falta capacidad de acción para llevarlos a la práctica. Actúe sin dejar nada al azar.

LIBRA (24 septiembre-23 octubre)
Experiencias emocionales positivas. La buena comunicación con su pareja, familia y amigos permite mejorar su mundo social.

ESCORPIO (24 oct.-22 noviembre)
A pesar de los problemas, esta semana las soluciones estarán en sus manos. Organice su tiempo y trabaje hasta alcanzar sus metas.

SAGITARIO (22 nov.-21 diciembre)
Nada ni nadie lo detendrá, pero para rendir deberá dosificar su energía. La rapidez muchas veces conduce a los errores.

CAPRICORNIO (22 dic.-20 enero)
Si quiere lograr sus objetivos, la clave es motivarse. Piense en positivo, planifique sus pasos y decídase a actuar.

ACUARIO (21 enero-19 febrero)
Buen clima emocional asegura éxito y alegrías en aspectos íntimos. Semana en la que su sensualidad está potenciada.

PISCIS (20 febrero-20 marzo)
Buen momento para llevar a cabo actividades desestresantes que le permitan ponerse en contacto con personas alegres.

Farmàcies de torn

MAIG 2005

SANT ADRIÀ	SANTA COLOMA	BADALONA
Diumenge 1	**Diumenge 1**	**Diumenge 1**
Avda. Catalunya, 52	St. Carles, 42	Av. Martí Pujol, 133
Dilluns 2	**Dilluns 2**	**Dilluns 2**
Mar, 18	Roselles, 31	Mar, 23
Dimarts 3	**Dimarts 3**	**Dimarts 3**
Llevant, 20-22	Sagarra, 49	Av. Martí Pujol, 133
Dimecres 4	**Dimecres 4**	**Dimecres 4**
Via Trajana, Bl-7, 223	St. Carles, 42	Juan Valera, 197
Dijous 5	**Dijous 5**	**Dijous 5**
Pi i Gibert, 66	Wilson, 43	Mar, 23
Divendres 6	**Divendres 6**	**Divendres 6**
Andreu Vidal, 2	Perú, 28	Ptge. Riu Ter, 18-20
Dissabte 7	**Dissabte 7**	**Dissabte 7**
Avda. Catalunya, 52	Milà i Fontanals, 27	Salvador Seguí, 4
Diumenge 8	**Diumenge 8**	**Diumenge 8**
Avda. Catalunya, 52	St. Jeroni, 13	Av. Catalunya, 60-62
Dilluns 9	**Dilluns 9**	**Dilluns 9**
Av. Corts Catalanes, 26	St. Carles, 42	Av. Martí Pujol, 133
Dimarts 10	**Dimarts 10**	**Dimarts 10**
Andreu Vidal, 2	Amèrica, 2	Crta. Antiga de València, 31
Dimecres 11	**Dimecres 11**	**Dimecres 11**
Mar, 18	Aragó, 29	Francesc Layret, 83
Dijous 12	**Dijous 12**	**Dijous 12**
García Lorca, 1	Beethoven, 25	Juan Valera, 197
Divendres 13	**Divendres 13**	**Divendres 13**
Avda. Platja, 82	St. Jeroni, 13	Av. Martí Pujol, 133

Teléfonos

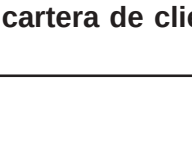

SANT ADRIÀ
-**Ayuntamiento**- 93.381.20.04
-**Policía Local**- 93.381.55.55
-**Protección Civil**- 93.462.27.00 / 93.462.22.11
-**Comisaría de la Policía Nacional**- 93.381.50.11
-**Policia de la Generalitat-Mossos d'Esquadra**- 088 (para las tres ciudades)
-**Cruz Roja**- 93.381.00.80
-**Correos y Tel.** - 93.381.21.31
-**CAP local**- 93.462.26.61
-**Taxis**- 93.392.22.22

SANTA COLOMA
-**Ayuntamiento**- 93.462.40.40
-**Policía Local**- 93.386.00.50
-**Comisaría de la Policía Nacional**- 93.466.38.45
-**Cruz Roja**- 93.386.20.24 / 93.446.21.87
-**Correos y Telégrafos**- 93.386.69.99
-**Bomberos**- 93.391.82.82
-**Bomberos.Urg.**- 93.391.80.80
-**Hospital Esperit Sant**- 93.386.02.02 (Urgencias- 93.386.30.00)
-**Ambulancias**- 93.468.20.00
-**Compañía del Agua**- 93.386.59.99
-**Taxis**- 93.391.22.22

BADALONA
-**Ayuntamiento**- 93.483.26.00
-**Policía Local**- 93.483.29.01
-**Com. de la Policía Nacional**- 93.387.04.47
-**Guardia Civil**- 93.384.02.53
-**Protección Civil** -93.483.28.86
-**Bomberos**- 93.388.00.80
-**Correos y telégrafos** 93.384.34.52 / 93.399.62.12
-**Hospital Municipal** - 93.464.83.00
-**Hosp. Can Ruti**-93.465.12.00
-**Ambulancias**- 93.384.56.12
-**Estación Renfe**- 93.389.30.75
-**Taxis**- 93.225.00.00/
-**Gas Badalona S.A.** 93.389.03.66 / 93.389.07.16

COMARCA
-**Catalana Gas** -900.30.31.32
-**Averías Gas** - 900.39.40.41
-**FECSA**- 900.31.31.31
-**Cía. de Aguas de Barcelona** 900.35.53.55
-**Enher Elec.**- 900.333.330
-**Tugsal**- 93.395.31.11

VENTA

Sant Adrià
Plaza de parking para coche grande en el centro de Sant Adrià.

Plaza parking zona IES Sant Adrià.

Piso 95 m². Cuatro dormitorios, dos baños completos, ascensor, calefacción. Exterior. Zona Alcampo.

Badalona
Ático con terraza. Cuatro habitaciones. Cocina muy actual (muebles de madera maciza de 1 año). Bomba de calor en todo el piso (frío), calefacción. El piso se vende con una plaza de parking en la misma finca.

ALQUILER

Sant Adrià
Local zona Ayuntamiento. 354 m². Altura aproximada de 6 m. Zona muy comercial.

Local de unos 75 m², zona Alcampo.

Local de 200 m². Posibilidad de dividirlo en dos (se pueden alquilar por separado 110 m² + 90 m²). Tienen salida de humos.

Local dividido en planta baja (304,66 m²) más altillo (76,73 m²). Altura aproximada de 5 metros. Zona Ayuntamiento.

Local en alquiler delante edificio nuevo Avda. Catalunya.

Badalona
Local de 900 m², sin viviendas arriba.

Disponemos de varios locales y entresuelos comerciales.

*** Necesitamos pisos en venta para atender a cartera de clientes**

Manuel AMAYA BRAVO

Agente de la Propiedad Inmobiliaria
Perito Industrial
Perito Tasador
Administrador de Fincas

Plaça de la Vila, 11, entlo., 3.ª
Tels. 934.62.27.21 / 934.62.08.07
Fax. 933.81.25.48
08930 SANT ADRIÀ DE BESÒS

Sant Adrià viu la Feria

L'Ajuntament de Sant Adrià de Besòs us convida
a visitar les casetes adrianenques a la Feria de Abril 2005
(del 22 d'abril a l´1 de maig a l´esplanada del Fòrum)

Us esperem a l'Hdad Virgen de las Rocinas, a l´Hdad. Pastora del Alba i al Centro Cultural Gitano de La Mina!

sant adrià

Ajuntament de Sant Adrià de Besòs