ÁREA BESÒS

Redacción y Publicidad: C/ Besòs nº 7 -08930 Sant Adrià de Besòs-Tel.934 62 23 01 / Fax.934 62 18 63 / E-mail:area.besos@mx3.redestb.es (Distr. 10.000 Ejemplares)

AÑO IV / NUMERO 27
FEBRERO-MARZO DE 1999

PERIÓDICO COMARCAL DE INFORMACIÓN INDEPENDIENTE

~~P.V.P. 125 Ptas.~~
EJEMPLAR GRATUITO

Sant Adrià de Besòs, Santa Coloma de Gramenet y Badalona

SUMARIO

❖**Fiesta ecológica-** El 28 de febrero se celebró una fiesta en Sant Joan Baptista para poner en marcha la campaña de recogida selectiva de materia orgánica. **Página 4**

❖**Desfile de políticos-** La actividad del año electoral traerá a las principales figuras de la política española hasta la comarca. Josep Borrell ha sido el primero en venir. **Página 5**

❖**Cuidar la frontera-** Los alcaldes de Badalona y Sant Adrià han decidido crear una comisión para debatir los temas fronterizos entre los dos municipios. **Página 6**

DEPORTES

❍**La lucha, al máximo-** El Club de Lluita Sant Adrià ha cosechado grandes éxitos en los últimos días, además de aportar dos luchadores a la selección española. **Página 10**

❍**Visita de Álex Corretja-** El número 2 de la ATP visitó las instalaciones renovadas del Club de Tenis Sant Adrià. Fue recibido con entusiasmo por muchos niños. **Página 11**

❍**El Adrianense mejora-** El club de fútbol más antiguo de Sant Adrià parece que levanta cabeza en la Segunda Regional, después de haber conseguido tres victorias consecutivas. **Página 13**

Canga se estrena de "alcaldable"

Casi 600 ciudadanos le votaron en las primarias del 6 de marzo

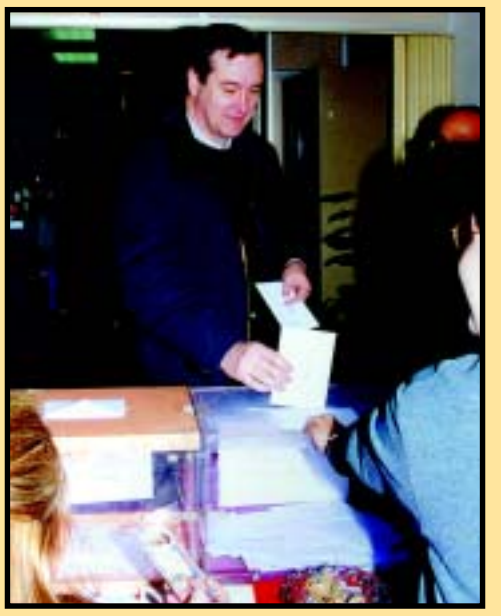

Foto: SILVIA PÉREZ

Sito Canga, votando durante las primarias.

Sant Adrià.- El proceso interno socialista de las elecciones primarias se estrenó en Sant Adrià el sábado 6 de marzo. Durante la jornada, militantes y simpatizantes del partido, así como ciudadanos sin vinculación con el partido acudieron a las urnas instaladas por el PSC en distintos equipamientos municipales para votar en apoyo del nombramiento de Jesús María Canga como *alcaldable* socialista en la ciudad, que se formalizó al terminar la jornada electoral. El 55 por ciento de la militancia de la agrupación local del partido participó en estas primarias, en las que el actual alcalde fue el único candidato. Pero lo que destacaron el propio Canga y el primer secretario del partido, José Mora, al final del día, fue la "alta participación de la ciudadanía". El partido considera la entrega de los ciudadanos como un importante activo para afrontar la inminente campaña electoral con suficiente optimismo. **Página 6 y Editorial**

El consistorio promueve más actividades en el Casal de Cultura

Sant Adrià.- Uno de los equipamientos culturales cuya carencia más se nota en Sant Adrià es un cine. El Ayuntamiento quiere remediar, dentro de sus posibilidades,esta situación, organizando proyecciones de cine actual en el Casal de Cultura. Las próximas serán el 12 de marzo, el 16 de abril y el 28 de mayo, a las 22.00 horas, y a un precio de 300 pesetas. En el Casal se han organizado también otras actividades, como un ciclo de música étnica, que empezará el 20 de marzo o talleres de artes plásticas, música y expresión corporal, que se alargarán hasta el verano. **Página 7**

Cuenta atrás para la Feria de Abril

Sant Adrià.- Los terrenos donde irá ubicada este año la Feria de Abril, entre la incineradora y la depuradora, con el mar enfrente, ya se están adecuando para la celebración folklórica, que se inaugurará el 23 de abril. Diversas autoridades visitaron este solar, de casi 200.000 metros cuadrados, el 22 de febrero. En una semana, está previsto que empiece el montaje del recinto ferial. **Página 3**

La feria combinará el sabor andaluz con el sabor mediterráneo. Foto: A.B.

El Ateneo Adrianense se renueva

Sant Adrià.- La histórica entidad, situada en el Casco Antiguo, acaba de elegir una nueva junta directiva, encabezada por Pere Puig. Los planes inmediatos de esta junta son cambiar la concesión del bar de la sociedad y elegir un arrendatario que aporte clientela nueva y que potencie actividades en las instalaciones del Ateneo, sobre todo en el teatro. **Página 6**

¡¡ PRÓXIMAMENTE !!
muy cerca de usted
DRAGON PARK.
Más de 350 m² de juegos y diversión.
Junto Metro Juan XXIII.

¿Te lo vas a perder ?

BARNA WORK®
RECURSOS HUMANOS
EMPRESA DE TRABAJO TEMPORAL

LA CALIDAD
A SU SERVICIO

Bogatell, 43 - 49 - 1º , 4ª
08930 - Sant Adrià de Besòs

AENOR ER Empresa Registrada ER-341/2/97
EQNet

OPINIÓN

ÁREA BESÒS
PERIÓDICO COMARCAL DE INFORMACIÓN INDEPENDIENTE

Sant Adrià de Besòs
Santa Coloma de Gramenet
Badalona

Gerente-Editor: José Mª Pulido.
Directora: Ester López.
Publicidad: José Alcalá. **Admón:** Gabinet Subirats. **Coordinación de Redacción:** Arantxa Corrales. **Diseño Gráfico :** Lapauleca@mixmail.com. **Impresión:** Impressions Intercomarcals.
Dep. Legal: 47.123/96. **Todos los derechos reservados.**.
ÁREA BESÒS no se hace responsable de los artículos firmados, que exponen la opinión de sus autores. El periódico sólo se manifiesta ideológicamente en el artículo editorial.

Redacción y Publicidad: c/ Besòs nº 7 Tel. 934 62 23 01 / Fax. 934 62 18 63
08930-Sant Adrià de Besòs E-mail : areabesos@mx3.redestb.es

Editorial

Primarias innecesarias

Desde hace semanas la actividad política ha aumentado y seguirá haciéndolo sin duda, puesto que la campaña electoral municipal ya es inminente.

Pero por si había alguna persona ansiosa por enfrentarse a las urnas, los socialistas organizaron sus primarias internas el 6 de marzo, donde podía participar cualquier ciudadano,vinculado o no con el PSC. Las primarias, en Sant Adrià, se realizaron para proclamar candidato socialista a la alcaldía a Jesús María Canga. En Santa Coloma, para hacer lo propio con Manuela de Madre. Y en toda Cataluña, para dar apoyo a Pasqual Maragall.

En los tres casos se votaba a candidatos únicos, así que la emoción o la incertidumbre brillaban por su ausencia. Entonces, ¿para qué, esas primarias? La premisa fundamental de cualquier elección es esa, poder elegir. Si no hay opciones, ¿por qué gastar tiempo y dinero en montar unas elecciones? En el caso de que el apoyo ciudadano a los tres candidatos hubiera sido mínimo, o los militantes y simpatizantes hubieran mostrado desacuerdo con los candidatos, ¿el partido los hubiera cambiado? Dada la inminencia de la cita electoral en el caso de las municipales, seguro que no se hubiera hecho.

Lo cierto es, sin embargo, que el voto ciudadano fue bastante elevado en todos los casos. Pero de nuevo se impone una pregunta: ¿sabía la mayoría de ciudadanos votantes lo que realmente votaba? En muchos casos, no. Demostraban simpatía por los candidatos, eso sí, pero inmersos en un teatro con guión confuso.

Usted Opina

¿Cree positivo celebrar el Día de la Mujer Trabajadora?

PERE FOLGUERA

"Las mujeres tienen todo mi respeto y ahora que estoy jubilado me doy cuenta de lo duro que es el trabajo en casa, así que veo positiva la celebración del Día de la Mujer".

ARANTXA COSTA

"Me parece muy bien porque las mujeres somos una parte muy importante de nuestra sociedad y así reivindicamos nuestras necesidades y la gente se percata de ello".

INOCENCIO GARCÍA

"Me parece bien, pero también debería haber un Día del Hombre, porque si no nos pasamos el día trabajando y luego las favoritas son ellas. Además las mujeres ahora ya tienen más poder".

AMADEO BAÑOS

"Es positivo que haya el Día de la Mujer porque se lo merecen y además ya hay el 1 de mayo, que es el día del trabajador y ahí se incluye a los hombres".

EMILIA BEJARANO

"Me parece bien porque así las mujeres podemos espabilarnos y reivindicar nuestro puesto en la sociedad, para no quedar relegadas a la casa y al cuidado de los niños".

Fotos y texto: ARANTXA CORRALES

Cartas de los lectores

Las cartas al director deben enviarse, mecanografiadas y firmadas, a *Área Besòs*, calle Besòs, 7, 1º 2ª, 08930 Sant Adrià de Besòs. Es imprescindible que el autor especifique su nombre completo, DNI y teléfono de contacto. *Área Besòs* se reserva el derecho de publicar o recortar las cartas.

MÁS EQUIPAMIENTOS DE PORTIVOS PÚBLICOS

Durante los meses de mayo y junio del año pasado, niños y niñas de Sant Adrià se manifestaron ante la puerta del Ayuntamiento para hablar con el alcalde y pedirle más zonas deportivas donde poder jugar por las tardes. Un guardia urbano les comentó que el procedimiento habitual para poder pedir algo al alcalde era recoger firmas y así lo hicieron: en dos días, los niños recogieron 500 firmas que le llevaron al alcalde. Uno de ellos era mi hijo y, siendo más adulto que ellos, decidí mantener una entrevista con los responsables del área de Deportes. Hablamos sobre la posibilidad de construir un equipamiento deportivo municipal en la zona de la Rambleta -vallado y cuyas puertas podían ser abiertas y cerradas por la Guardia Urbana, donde además se colocaría un bar a gestionar por subasta-, también de la posibilidad de abrir las pistas del colegio Pompeu Fabra al público, una vez finalizado el horario lectivo -puesto que la zona del colegio y los campos del mismo se encuentran separados y hay entrada por la calle Santa Caterina sin necesidad de atravesar el colegio- y de hacer servir el campo deportivo de la calle Major -detrás del Casal d'Avis-, que se halla ocupado por el Club de Bàsquet Betsaida de Badalona aunque la luz la paga el Ayuntamiento de Sant Adrià. Durante las conversaciones, las autoridades municipales comen-taron la falta de dinero para realizar las obras pero, si es cierto que el Ayuntamiento ha obtenido beneficios en el ejercicio de 1998, qué mejor que gastárselos en zonas deportivas para los niños y niñas que ahora han de jugar en la calle o en la plaza de la Vila con las molestias que ello ocasiona a quienes allí pasean o descansan. Además, según hablé con los responsables, se me explicó que antes de finales de año obtendría respuestas o una notificación sobre el asunto, respuesta y notificación que brillan por su ausencia siendo ya febrero de 1999.

De esta manera, me dirijo a ustedes desde las páginas de Área Besòs para dejar constancia de mi reivindicación y les insto a que, si son padres y ven que sus hijos no tienen donde jugar, reclamen más equipamientos deportivos para los niños y niñas porque, al fin y al cabo, ellos son quienes deben seguir haciendo crecer Sant Adrià.

Francisco Hueso Estany
Vecino de Sant Adrià

TONGO Y VERGÜENZA AJENA EN EL CARNAVAL

El presidente de la Federación de Asociaciones de vecinos nos pide a los monitores de Gadgetosplai una rectifcación pública por un comunicado nuestro en el que nos quejamos por ciertas irregularidades en el carnaval (que más adelante detallamos). Pues bien, aquí va nuestra RATIFICACIÓN en lo que decimos y lo volvemos a repetir bien alto para que se enteren los que aún no lo sepan y sobre todo después de haber recibido el apoyo y solidaridad de otras entidades que opinan lo mismo: hubo TONGO y una actuación vergonzosa por parte de la Asociación de Vecinos de Vía Trajana (que no de sus vecinos a los que manifestamos nuestro respeto) y los dirigentes de la Federación de Asociaciones de Vecinos, "casualmente" las mismas personas. Esta asociación de vecinos tuvo la cara dura de solicitar al Ayuntamiento la carroza de Blancanieves que se usó en la cabalgata de Reyes y la construyeron trabajadores municipales y la sacaron en carnaval totalmente intacta. Además, como colmo ya de tomadura de pelo a la gente que se trabaja mínimamente su disfraz con ilusión, se disfrazaron de Blancanieves, enanitos y los mismos personajes que esta carroza llevaba en la cabalgata. Eso sí, los personajes fastuosos (el rey y Blancanieves) los ostentaban el presidente de la Federación y su mujer y el resto de vecinos quedaban relegados a disfraces menos protagonistas. Esto, diga lo que diga el presidente de la Federación, es una tomadura de pelo y más todavía cuando le dan el segundo premio (50.000 ptas.) y encima reconoce en su respuesta que se lo ha repartido entre los participantes (¿acaso no le iría bien ese dinero a la Asociación de Vecinos con los problemas que hay en el barrio?). Nuestro centro ha pedido al Ayuntamiento copias de las actas del jurado (representantes de las Asociaciones de Vecinos y el presidente de la Federación) y en ellas se puede ver que, mientras todos los miembros del jurado votan con 3, 4 o 5 puntos conceptos como originalidad, composición, etc., el representante de la Asociación de Vecinos Vía Trajana y el presidente de la Federación sólo dan 0 y 1 punto a todas las comparsas. Esto es así y quien lo quiera constatar tiene las actas a su disposición en nuestro centro.

Queremos disculparnos por haber metido en el mismo saco a todas las asociaciones de vecinos en nuestro primer comunicado, producto seguramente de un enfado poco madurado.

Otra rectificación: Sr. González, para que vea que todo no es malo, hemos reflexionado y creemos que tiene razón cuando dice que deberíamos explicar a nuestros niños el importante papel de las asociaciones de vecinos en el proceso democrático de este país. Desde aquí, le invitamos a darnos una charla sobre ello.

Los monitores y monitoras del Centro de Esplai Gadgetosplai

XXVIII Feria de Abril

Por sevillanas, con sabor a mar Mediterráneo

La edición de este año de la Feria se inaugurará el 23 de abril en Sant Adrià, en un nuevo recinto ubicado junto a la playa. Para la clausura se está preparando una fiesta marinera con "rom cremat" y habaneras

ESTER LÓPEZ

Sant Adrià.- La edición de este año de la Feria de Abril catalana ya está en marcha. El 22 de febrero empezaron las obras de adecuación del solar donde irá ubicada, en Sant Adrià. Este nuevo emplazamiento tiene una extensión de cerca de 200.000 metros cuadrados, limitados, a un lado y a otro, por las plantas incineradora y depuradora, y con el mar al frente.

Las obras de acondicionamiento de este solar, incluida la instalación de las infraestructuras de agua y luz, costarán unos 90 millones de pesetas, que aportará la Federación de Entidades Culturales Andaluzas en Cataluña (FECAC), organizadora de la feria, con "algunas ayudas institucionales", según explicó Miguel Terrino, miembro de la junta de la federación. El presidente, Francisco García Prieto, informó de que estas obras se alargarían durante unos 20 días, pasados los cuales se empezará la instalación de las casetas y del resto del montaje ferial.

El día de inicio de las obras visitaron los terrenos diversas autoridades. Por un lado, las municipales: el alcalde de la ciudad anfitriona, Jesús María Canga; la alcaldesa de Santa Coloma de Gramenet, anterior sede, y el alcalde de Barcelona, Joan Clos, como representante del proyecto del Fórum 2004 impulsado desde la Ciudad Condal y en cuyas futuras instalaciones quedará ubicada definitivamente la Feria de Abril. Junto a los alcaldes, visitaron los terrenos el consejero de Agricultura de la Generalitat, Francesc Xavier Marimon, y la Delegada del Gobierno, Julia García Valdecasas.

García Prieto pasea por los terrenos que acogerán la Feria y que ya se están acondicionando. Foto: A.B.

La feria de este año se inaugurará la noche del 23 de abril. De momento, han confirmado que montarán caseta 80 entidades, aunque la junta de la FECAC cree que llegará a haber hasta 100 casetas. Alrededor del real, habrá una gran extensión de aparcamiento, en principio, para unos 5.000 vehículos.

Joan Clos explicó que se está trabajando intensamente en la organización de las fuerzas de seguridad para asegurar una feria tranquila, y también en asegurar accesos mediante transporte público, puesto que, hoy por hoy, la única forma de llegar al solar es con coche, tomando la ronda del Litoral. Clos explicó que se pondrá en marcha un sistema de transporte especial desde la parada de Metro Besòs Mar hasta el real.

Jesús María Canga planteó sus esperanzas de que tanto la Feria de Abril como el Fórum 2004 sirvan para dar el impulso definitivo a la transformación del margen dercho de Sant Adrià ."Se trata de que se nos devuelva la solidaridad metropolitana que nosotros hemos tenido al albergar algunas infraestructuras problemáticas, como la depuradora o la incineradora", aseguró Canga.

La clausura de la feria, prevista para el 2 de mayo, tendrá un especial sabor mediterráneo, aprovechando que el real estará junto a la playa. García Prieto adelantó que se está preparando una fiesta con habaneras y *rom cremat*, "como muestra de la convivencia entre lo andaluz y lo catalán".

òptica Sant Adrià

¡ Olvídese de sus viejas ideas sobre audífonos !

Audífono intracanal

El audífono digital más pequeño del mundo

* Mejora la percepción de la palabra
* Proceso de señal con calidad CD
* Sensación cómoda y natural
* ¡Invisible en su oído!

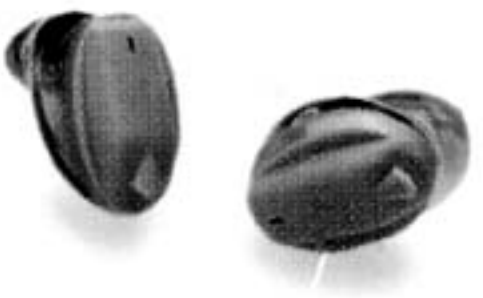

Av. Catalunya, 15-17,Tel. 93.462.24.29 - Sant Adrià

Els Fogons
RESTAURANT

BUFET Y BAILE
SABADO NOCHE

Av. Alfons XIII, 612-614
Telèfon 93.399.81.61
08913-Badalona

Bufet y Baile

Todos los sábados noche, les ofrecemos nuestro BUFET LIBRE en el que podrá degustar todo tipo de ensaladas, frituras, carnes y pescados, así como nuestros postres caseros.

Después de cenar podrá BAILAR con la música en directo de MARÍA y enloquecer con el ritmo de nuestro discjockey JOSÉ.

AMBIENTE DIVERTIDO, AGRADABLE Y FAMILIAR, IDEAL PARA TODO TIPO DE CELEBRACIONES.

Precio: 3.000 ptas

Cafés y bebidas no incluidos en el precio

Para más información o reservas, en la cafetería EL BARRET,Tel.: 933 998161

Tret de sortida a la recollida selectiva de matèria orgànica

Abans de la festa es va inaugurar el carrer Olímpic. Foto:M. LOZANO

J. M. PULIDO/A. CORRALES

Sant Adrià.- Sota l'eslògan *Els residus? Cap problema!*, es va celebrar el 28 de febrer a la plaça Nova del barri de Sant Joan Baptista la festa d'inici de la campanya de recollida selectiva de matèria orgànica. La celebració va començar amb la inauguració del nou tram del carrer Olímpic.

Durant els parla-ments, l'alcalde, Jesús Maria Canga, va comentar l'existència del conveni entre els ajuntaments de Barcelona, Sant Adrià i Santa Coloma i l'empresa Endesa per començar a eliminar les torres d'alta tensió en dos anys. També va prometre continuar amb les reivindicacions per a la recuperació del Besòs i va destacar la creació d'un carril-bici que connectarà el Barcelonès Nord.

La festa va reunir centenars de veïns i va continuar amb una botifarrada popular. També es va fer una demostració de recollida selectiva de matèria orgànica, autèntic objecte de la festa.

Els veïns de Sant Joan Baptista, des de l'1 de març, han de separar la seva brossa d'origen orgànic en uns petits contenidors que els han repartit casa per casa. Després, aquesta brossa procedent d'aliments o plantes l'hauran de llençar en els nous contenidors de color beig que s'han instal·lat al barri. Aquesta experiència és pionera a la comarca. L'alcalde va demanar als veïns "un esforç per donar exemple a tot Catalunya"

Precampaña municipal

Canga recibe amplio apoyo ciudadano en las primarias

Le votaron 592 ciudadanos y el 55 % de los militantes

ESTER LÓPEZ

Sant Adrià.- Jesús María Canga, el alcalde de Sant Adrià, fue proclamado oficialmente candidato a la alcaldía por el PSC el sábado 6 de marzo, después de la celebración de las elecciones primarias internas del partido. En Sant Adrià, durante la jornada, militantes y simpatizantes del partido, así como ciudadanos no vinculados al PSC votaron en apoyo de Canga como *alcaldable* y en apoyo de Pasqual Maragall como *presidenciable* a la Generalitat.

Dos votantes, en la sede socialista de la calle Ricart. Foto: S. PÉREZ

La participación de militantes en Sant Adrià fue la más alta de la comarca, puesto que también hubo primarias en Santa Coloma -locales, en apoyo a Manuela de Madre y autonómicas en apoyo a Maragall- y en Badalona -sólo autonómicas-. En Sant Adrià votaron 172 militantes, sobre un censo de 300, lo que supone una participación del 55 %. En cuanto a simpatizantes, votaron a Canga un total de 27.

Pero la cifra más sorprendente para los propios organizadores, el PSC, fue la de ciudadanos no vinculados al partido que decidieron dar su apoyo al actual alcalde. Fueron 592 personas las que le votaron en las urnas situadas en diversos equipamientos de todos los barrios.

Al terminar la jornada de primarias, Jesús María Canga agradeció en la agrupación socialista de la calle Ricart el esfuerzo de todos los militantes que participaron en la organización de las elecciones internas y, especialmente, la participación de los ciudadanos que con su voto le demostraron su apoyo para la inmediata carrera electoral, en la que Canga se estrenará como *alcaldable*.

El primer secretario de la agrupación local del PSC, José Mora, también destacó "el apoyo ciudadano, que para nosotros representa un importante capital político". Mora destacó que la preparación de las primarias fue bastante precipitada, sin tiempo para hacer demasiada divulgación,"por lo cual, la participación registrada hay que valorarla mucho más".

El PSC se centrará ahora en la preparación del programa y la lista electoral, para lo cual ha creado un comité de campaña, integrado por diversos concejales del grupo municipal y miembros de la ejecutiva de la agrupación. El PSC ha decidido crear grupos cívicos para tantear entre la población sus deseos y necesidades e intentar plasmarlos en el programa.

BocaBocata
Pl. Macià, 8 Tel. 381.24.83 - Sant Adrià.
BOCADILLERÍA - CERVECERÍA
CREPPERÍA - PIZZERA

Seminiquelats BOUMAR
DROGUERÍA
PERFUMERÍA
MANUALIDADES
BELLAS ARTES
ARTES APLICADAS
(Pinturas, Figuras, Láminas, etc...)
C/ Mossèn Josep Pons, 8
Tel. 933 81 00 84
Fax. 933 81 20 68
08930- SANT ADRIÀ
(Barcelona)

TALLERS MAJOR, S.L.
RAFAEL CASANOVA nº 4, SANT ADRIÀ DE BESÒS
934.62.22.78
.....SU MAYOR GARANTÍA

SUQU
AMANIDES, IBERICS, FORMATGES, PATES
C/ JOSEP ROYO, 25 T.4622810 SANT ADRIA
EXPO SICI ONS

Comercial Plans S. L.
TUBOS Y ACCESORIOS PVC RÍGIDO
MATERIALES PARA LA CONSTRUCCIÓN
ALMACENES:
Gravina, 8-10
Tel. 462 02 59
Ramón Viñas, 38-40
Tel. 462 03 51
08930-Sant Adrià de Besòs
OFICINAS:
Atlántida, 17
Tel. 462 22 08
462 21 70
Fax. 462 29 03
08930-Sant Adrià de Besòs
Gremio Tintoreros, 13
Tel. 20 15 11
Fax. 20 37 11
07009-Palma de Mallorca

Precampaña municipal

De Madre, de nuevo candidata tras las primarias del 6 de marzo

E.L.

Santa Coloma.- Manuela de Madre, alcaldesa de Santa Coloma, fue proclamada de nuevo *alcaldable* socialista en su ciudad tras las elecciones primarias del 6 de marzo, en las que fue la única candidata.

De los 1.500 militantes que tiene el PSC en Santa Coloma, 757 fueron a votar para apoyar a la alcaldesa. En realidad, los votos válidos fueron 750, puesto que 7 fueron considerados nulos.

En cuanto a simpatizantes del partido, 354 votaron en las primarias del sábado 6 de marzo. Uno de esos votos fue nulo. Los ciudadanos sin vinculación alguna con el PSC también podían votar. Se animaron a hacerlo 859 personas, aunque los votos válidos son 856.

Manuela de Madre se mostró muy satisfecha por lo que ella definió como "una participación desbordante".

Borrell apoya en Badalona a Maite Arqué, la "alcaldable" socialista

El primer gran mitin de la comarca reunió a unas 5.000 personas en el Pabellón Olímpico

ESTER LÓPEZ

Badalona.- La precampaña municipal socialista se estrenó en Badalona el 19 de febrero, con una cena-mitin que protagonizó Josep Borrell junto con la *alcaldable* Maite Arqué, en el Pabellón Olímpico de Badalona. El acto fue multitudinario. Se dieron cita unas 5.000 personas. El mitin fue una demostración de fuerza del sector "oficialista" del PSC, puesto que con la candidata estuvo la plana mayor de la dirección nacional del partido.

Junto a Arqué, estuvieron los alcaldes socialistas de la comarca, entre ellos, Jesús María Canga, alcalde de Sant Adrià.

Tampoco faltaron las cartas de adhesión de un buen número de personalidades de diversos ámbitos, entre ellas, gente del mundo del espectáculo, como el roquero Loquillo o el *cantaor* de flamenco Miguel Poveda.

Josep Borrell, en su intervención durante el mitin. Foto: J.M.P.

Pero no estuvieron todos los que son. Es decir, no asistieron a este mitin ni el alcalde socialista de Badalona, Joan Blanch, ni su grupo de seguidores del partido, ni tampoco los miembros de las Juventudes Socialistas de Badalona, alineadas también con Blanch.

Narcís Serra, primer secretario del PSC, abrió los parlamentos con una consigna clara: "Maite Arqué es nuestra candidata, elegida democráticamente para las elecciones municipales en Badalona". Con esta frase, Serra quiso cerrar, de entrada, la polémica que tanto se ha avivado últimamente en la familia socialista de Badalona, basada en las acusaciones del alcalde Joan Blanch a Arqué, a la que no considera una candidata legítima ni digna.

Josep Borrell, el gran esperado en el mitin de Badalona, basó su discurso en la defensa de "una España federal dentro de una Europa federal".

RESTAURANT CAFETERIA
RES DE RES
Especialitat en musclos marinera
Esmorzars i berenars
Menú diari
Josep Royo, 23 Bxs 2a
08930 - Sant Adrià de Besòs
Tel. 930.11.18.74

EREBUS' MEN S.C.C.L.
AIRE ACONDICIONADO - CALEFACCIÓN
CLIMATIZACIÓN - QUEMADORES
· SERVICIOS DISPONIBLES:
· Instalaciones, reparaciones y mantenimiento de:
- Aire acondicionado.
- Calderas murales de calefacción
- Radiadores
- Calderas comunitarias de gas y gasoil
- Quemadores de gas, gasoil y fuel
- Climatización por conductos.
- Suelos radiantes
- Cámaras frigoríficas.
- Acometidas de agua
- Acumuladores de agua caliente sanitaria
- Torres de recuperación
- Extractores de humos
· Limpiezas de:
- Calderas
- Chimeneas
- Depósito de gasoil
- Conductos de humo
· Certificaciones de:
- Pruebas de combustión y rendimiento de calderas
- Artículo 38 del Ayuntamiento y Medio Ambiente para la emisión de gases.
C/ RICART, 19-21, Local 6. - Sant Adrià de Besòs
Tel. 934.62.10.62 / Fax. 933.81.89.06

L'experiència és la millor garantia
Des de 1976
● ASSESORIA FISCAL
● CONSULTORIA EMPRESARIAL
● COMPTABILITAT I ORGANITZACIÓ
● ANÀLISI, VALORACIÓ I AUDITORIA
GABINET SUBIRATS
Av. Catalunya, 86, pral.
08930 SANT ADRIÀ DE BESÒS
Tel. 934 62 00 33
Fax 934 62 18 86

Canga i Blanch creen una comissió per als temes fronterers

ESTER LÓPEZ

Badalona.- Els alcaldes de Sant Adrià, Jesús Maria Canga, i de Badalona, Joan Blanch, es van reunir a començaments de febrer en aquesta darrera ciutat per debatre diversos temes d'interès per als dos municipis. Al final de la trobada, van decidir crear una comissió per afrontar assumptes que afecten la zona fronterera entre els dos municipis.

Els alcaldes van explicar els problemes que, de vegades, han sorgit per la peculiar divisió fronterera entre Badalona i Sant Adrià i que fa que algunes cases pertanyin, en part, a un municipi, i, en part, a l'altre.

Els temes que estudiarà la comissió són assumptes de control del trànsit i de seguretat, i també es posarà sobre la taula la denominació definitiva per a la parada de Metro Joan XXIII, de la línia groga.

Primera pedra de l'Espanyol

Sant Adrià.- Jesús M. Canga va anunciar el 22 de febrer, que la primera pedra de la ciutat esportiva de l'Espanyol es col·locarà el dia 24 de març. L'anunci el va fer durant la visita als terrenys que acolliran la Fira d'Abril, molt a prop dels de l'Espanyol. / E.L.

El Ateneo Adrianense elige una nueva junta directiva

La primera actuación será cambiar la concesión del bar de la sociedad

El bar del Ateneo será objeto de nueva concesión . FOTO: SILVIA PÉREZ

ARANTXA CORRALES

Sant Adrià.- Del 20 al 28 de marzo se abre el plazo de presentación para la adjudicación del bar del Ateneo Adrianense -Andreu Vidal, 7- según ha manifestado su nuevo presidente de la entidad, Pere Puig.

El sábado 6 de marzo se celebró la asamblea en la que se decidió la nueva junta directiva. Ésta queda formada por el presidente Puig, el vicepresidente Arcadi Augé, el tesorero Josep Royo, el contable Josep Colominas, el secretario Jaume Clariana, el vicesecretario Vicenç Alcón y los vocales Frederic Oller, Jordi Milla, Bernat Antón, Joan Lloberas, Adrià Porrera, Sergi Moneus, Lluís Pintor y Lleó Cánovas. La nueva junta directiva se propone ser una "junta de salvación", según palabras del presidente Puig. Los planes de actuación inmediatos son renovar el bar y la clientela con un nuevo arrendatario que potencie actividades que puedan realizarse en sus instalaciones: un fondo bibliográfico y un teatro, entre otras.

El Ateneo Adrianense es una de las sociedades con más historia de Sant Adrià -este año celebra su 69 aniversario- y es deseo de sus más de 100 socios que su local sea de nuevo escenario de importantes actividades de ocio y cultura.

Proposta del Consell Econòmic per al marge dret

A. CORRALES

Sant Adrià.- L'1 de març la Comissió Permanent del Consell Econòmic i Social va presentar al Consorci del Besòs la seva proposta urbanística per a l'ordenació del sector del front litoral i el marge dret del riu Besòs. La Comissió s'ha decantat per la segona de les tres opcions per al barri de la Catalana, la d'implantació d'una àrea d'activitat econòmica qualificada de tipus terciari-industrial. Aquesta proposta és la que més s'acosta als criteris que el Consell defensa, ja que les activitats a realitzar al front litoral justifiquen una major quantitat de sòl industrial sobre el destinat a l'opció de la vivenda. La Comissió també creu que les reformes de La Mina i La Catalana (el marge dret del Besòs) han d'incloure la creació de noves àrees d'habitatge i industrials i la potenciació de la continuïtat i connectivitat viària, superant els obstacles de la Ronda Litoral i el riu Besòs. A La Mina, es proposa rebaixar la densitat de població i redistribuir els edificis al mateix territori, el que suposaria l'eliminació de zona industrial que hauria de reubicar-se, segons la Comissió, al nou sòl industrial de La Catalana, generant llocs de treball amb les conseqüents millores de la hisenda municipal.

R. GRAUPERA
Av. Catalunya, 64
Sant Adrià de Besòs
933 81 31 61
REPARTIMENT A DOMICILI
Informa els seus clients que la botiga serà tancada durant un temps, per efectuar diverses reformes. Els propietaris preguen als seus clients i amics que disculpin les molèsties.

GRUPO ASIA-2
MUSICA EN VIVO
TELS. 93 381 89 73
93 462 07 81

ESTANCO Nº 5

Av. de la Platja, 22
08930-Sant Adrià de Besòs
ESPECIALIDAD :
*OBJETOS DE REGALO
*ARTÍCULOS DE FUMADOR
*CAVA DE CIGARROS

Tratamiento y análisis capilar
Micropigmentación
Tatuajes
Centre d'estilisme
Horarios
Martes a Viernes
de 9 a 13.30 h.
de 15 a 19.45 h.
Sábados
de 8.30 a 19.00 h.
HORAS CONCERTADAS

Tel. 934 62 03 07
C/ Torrassa, 48,Sant Adrià de Besòs-08930

Cine, música étnica y talleres, en el Casal de Cultura

El consistorio quiere potenciar este equipamiento. Foto: ÁREA BESÒS

ARANTXA CORRALES
Sant Adrià.- El Área de Cultura del Ayuntamiento ha decidido establecer una programación periódica de actos en los diferentes centros municipales. Así, el Casal de Cultura -Mare de Déu del Carme, 22- será el escenario de varias actividades durante los meses primaverales. Como inicio, el cine hará acto de presencia un viernes al mes. El 26 de febrero empezó el ciclo con la proyección de la película *54*. El día 12 de marzo se proyectará *La máscara del Zorro*. El 16 de abril y el 28 de mayo habrá nuevas proyecciones, aún no determinadas. Los filmes se pasarán a las 22:00 horas y el precio la entrada será de 300 pesetas.

Por otro lado, el Casal de Cultura también ofrecerá un ciclo de música étnica, en el que participarán grupos de folklore árabe, celta y de otras regiones. El ciclo constará de tres conciertos, que están programados para los días 20 de marzo, 10 de abril y 15 de mayo. La hora aproximada de inicio será a las 22:00 horas y la entrada será gratuita.

Otras novedades son nuevos talleres que se impartirán en el Casal de Cultura. Estos cursos, que durarán hasta los meses de verano, se han dividido en tres grandes áreas: artes plásticas, música y expresión corporal.

Gran oferta en cursos

En el grupo de artes plásticas, se incluyen cuatro talleres: pintura y dibujo -los lunes y miércoles, de 18:30 a 20:30 horas-, fotografía -los miércoles y viernes, de 18:30 a 20:30 horas-, escultura y cerámica -los martes y jueves, de 17:00 a 19:00 horas- y origami (papiroflexia) -los martes y jueves, de 17:30 a 18:30 horas.

En música, se impartirán un taller de guitarra -los lunes y jueves, de 20:00 a 21:00 horas- y un taller de canto -los martes y jueves, de 18:30 a 20:00 horas.

Por último, la sección de expresión corporal comprende tres cursos: un taller de teatro para niños -los lunes y miércoles, de 18:00 a 19:00 horas-, un taller de teatro para adultos -los lunes, miércoles y viernes, de 20:00 a 21:30 horas- y un taller de bailes de salón -los martes y jueves, de 20:45 a 22:00 horas.

El CIOD commemora la Setmana de la Dona

Les activitats, molt diverses, es realitzen del 8 al 12 de març

ARANTXA CORRALES
Sant Adrià.- L'any 1983, fruit de les reivindicacions feministes i de la creació de l'Àrea de Serveis Socials en els ajuntaments, va nèixer a Sant Adrià el Centre d'Informació i Orientació de la Dona (CIOD). Actualment, el CIOD ofereix els següents serveis: informació i orientació, assessoria jurídica, assessoria psicològica - amb orientació i suport emocional amb una psicòloga-, grups de suport psicològic - un de separació, per a les dones en tràmits de separació o recentment separades, i un altre de suport per ajudar a superar les dificultats de qualsevol mena, que es reuneixen setmanalment-, orientació laboral i fons bibliogràfic sobre temes que afecten les dones.

El servei es va crear per combatir contra la discriminació social i laboral que pateixen les dones i per fomentar la participació de la dona en la vida pública. Per això, el CIOD organitza tot un seguit d'activitats durant tot l'any, on s'inclouen exposicions, xerrades, debats, passi de películes, aproximació a dones d'altres cultures... A més, el CIOD manté uns tallers trimestrals -actualment, s'imparteixen cursos de ioga, tai-chi, fotografia, art floral, jardineria, salut natural i cuina- i col·labora amb les iniciatives d'altres entitats amb les quals les dones poden sentir-se identificades, com el grup de solidaritat *És l'hora!*

Les activitats que es realitzen es basen en criteris de selecció de les pròpies interessades: les dones que visiten el CIOD manifesten les seves inquietuds i, en funció d'aquestes, es programen activitats. En acabar un trimestre, es fa una valoració de l'acollida de les propostes i se'n reben de noves. Programar les activitats no és fàcil, de fet, tal com assegura Joana Aloy, coordinadora del CIOD, "el col·lectiu de dones no és homogeni: cada grup d'edat té unes inquietuds i necessitats diferents i les diferències socials i econòmiques també influeixen". Malgrat la diversitat, la fi bàsica és programar activitats útils per a les dones i que repercuteixin en el seu benestar.

Joana Aloy mostra el cartell de la Setmana de la Dona. Foto: SILVIA PÉREZ

Amb motiu de la celebració del Dia de la Dona Treballadora, el CIOD ha organitzat la Setmana de la Dona, que se celebrarà del 8 al 12 de març, amb un programa variat que té dos objectius bàsics: la participació femenina en un espai de reflexió i debat, i donar a conèixer el treball de les dones al llarg de la història.

Les activitats inclouen una exposició sobre el moviment de dones a Catalunya durant els últims vint anys i una xerrada sobre les dones del 36, amb l'assistència de protagonistes actives en la Guerra Civil.

També s'ha parat atenció a la dona relacionada amb l'art i, per això, s'ha programat l'actuació del grup femení de música a capela Stem Baobab, la projecció de la pel·lícula *Antònia* amb debat posterior, i l'obra de teatre *La esencia del tango*.

També es farà un intercanvi cultural amb dones marroquines i una festa de les dones grans, amb motiu de l'Any Internacional de la Gent Gran proclamat per l'ONU per al 1999.

¡ Vaya Tela !
TEJIDOS EN PIEZA Y RETALES - ROPA DE SEÑORA A MEDIDA
SE CORTA Y SE PRUEBA
Vestidos de madrina, acompañantes de bodas y fulares.
Avda. Catalunya, n.º 74 (zona peatonal)
*Sant Adrià de Besòs - **Tel. 93 381 65 62***

intereven®
EMPRESA DE TREBALL TEMPORAL
Nº aut. 69/0008/96
SELECCIONEM:
-Paletes oficial 1ª, 2ª
-Oficials electricistes, 1ª, 2ª, 3ª
-Frigoristes i lampistes oficial 2ª
-Torners de Levas
-Soldadors totes les especialitats
-Operari de màquines d'equilibrat
-Planxista pintor (camions i furgonetes)
-Secretària Comercial amb Corel Draw
-Carpinteria metàl·lica (fusters i soldadors d'acer inoxidable)
-Electrònic (reparació de TV i vídeo of. 2ª)
-Secretaria comercial amb Italià
-F.P. II d'electricitat
-Tapisser d'automoció
-Calderers oficials 2.ª
Interessats, presentar-se de 9 a 13 i de 16 a 19 a les nostres oficines de l´Av. Catalunya, 53, de Sant Adrià de Besòs
Tel. 93 462 30 44

CATi
PELUQUERIA UNISEX
Lunes a Viernes de 9.30 h. a 19.30 h.
Sabados de 9.30 h. a 13.30 h.
C/ Andreu Vidal 13 - 15
Tel: 462 29 47
08930 SANT ADRIÀ DE BESÒS
SERVICIO ESTETICA

Xamfrà d'Or: coctelería y "happy-hour"

■ El bar y cafetería *Xamfrà d'Or* -situado en la plaza Narcís Monturiol, 4- ha sido traspasado. Su actual dueño, Adolfo, se ha propuesto realizar una modernización del bar de manera singular y novedosa en Sant Adrià. La base de este nuevo proyecto es una coctelería fina con mezclas de la casa, originales y apetecibles. El local se acondicionará de manera que se gane espacio para la instalación de máquinas recreativas y se pintará al estilo veneciano con una pintura que da un efecto similar al mármol. A partir de su inauguración, prevista para el último fin de semana de marzo con una fiesta de apertura por todo lo alto, *Xamfrà d'Or* abrirá todos los días de 7:00 de la mañana hasta las 23:30 horas de la noche. Durante el día, ofrecerá desayunos y comidas, con platos combinados y menús, fruto del trabajo de la cocinera Montse, con amplia experiencia en restaurantes, quien también cocinará los postres caseros de *Xamfrà d'Or*. crema catalana, *pudding* y flan de la casa. Por la tarde, el amplio surtido de cócteles y tapeo serán los protagonistas. El aperitivo especialidad de la casa serán los huevos rellenos. Para los fines de semana, *Xamfrà d'Or* ha preparado una oferta especial para la juventud adrianense y está prevista la contratación del servicio de Vía Digital para poder retransmitir fútbol y películas. Como previsiones, Adolfo, Montse y las camareras Esther y Enriqueta organizarán en Semana Santa una *happy-hour* con segunda consumición gratuita, de 18:00 a 19:00 horas, de lunes a viernes, y una terraza en los meses de verano en la misma plaza Narcís Monturiol. *Xamfrà d'Or* también organiza comidas y cenas para grupos con previo aviso al teléfono 93 383 64 09.

***Xamfrà d'Or*, en la plaza Narcís Monturiol, 4**

CENTRE CANÍ SANT ADRIÀ
C/ Maragall,1 ✡Av. Catalunya, 72
08930-Sant Adrià de Besòs
✆ 93 462 07 81

Peluquería Canina, aprovéchese, ahora se lo recogemos y se lo entregamos en su domicilio
Llámenos y reserve hora.

Especialidad
☞ *trimming i stripping*
☞ *exposiciones caninas*

Ahora lo tienes fácil, te traemos tu pienso a casa
TOTALMENTE GRATIS

❑ EUKANUBA
❑ PROPLAN
❑ ROYAL CANIN
❑ PICART

HOSPITAL VETERINARIO
Urgencias 24 H. *Sant Mori*

Alfonso XIII, 571 - 581 Badalona. Tel. 933.99.95.09

· Medicina Interna
· Vacunaciones
· Cirugía
· Radiología
· Hospitalización 24 h.
· Revisiones geriátricas
· Análisis Clínicos
· Electrocardiogramas
· Higiene dental
· Reproducción
· Alteración del comportamiento

SIN DESPLAZAMIENTOS. TODOS LOS SERVICIOS EN EL MISMO HOSPITAL

24 HORAS EN EL PROPIO HOSPITAL

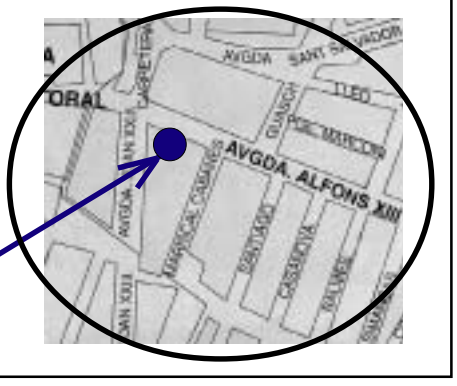

LA PIEL. DESCRIPCIÓN ELEMENTAL

La piel es el órgano que rodea nuestro cuerpo cubriendo todo el organismo. Es, por tanto, una barrera protectora entre nuestro medio interno y el ambiente exterior.
Esta envoltura es muy fina, su espesor varía entre 1, 3 y 5 mm. y, a la vez, es una estructura elástica y resistente.
La piel no es una superficie lisa. Se observan en ella diferentes pliegues, como los de las articulaciones, también orificios por los que salen los pelos y otros de tamaño diminuto por los que sale el sudor.
La estructura de la piel es compleja y está formada por tres capas:

Epidermis: es la capa más superficial formada por tejido epitelial queratinizado. La célula típica de esta capa es el queratinocito. Esta célula se va transformando desde que nace en la primera capa de la epidermis hasta que se desprende, en este proceso se emplean unas tres semanas.

Dermis: es la capa más profunda de la piel, situada sobre la hipodermis. Formada por tejido conjuntivo, en esta capa se dan los intercambios de nutrientes entre las células y la sangre. La célula típica de este tejido es el fibrocito, encargado de elaborar las fibras colágenas, elásticas y reticulares.

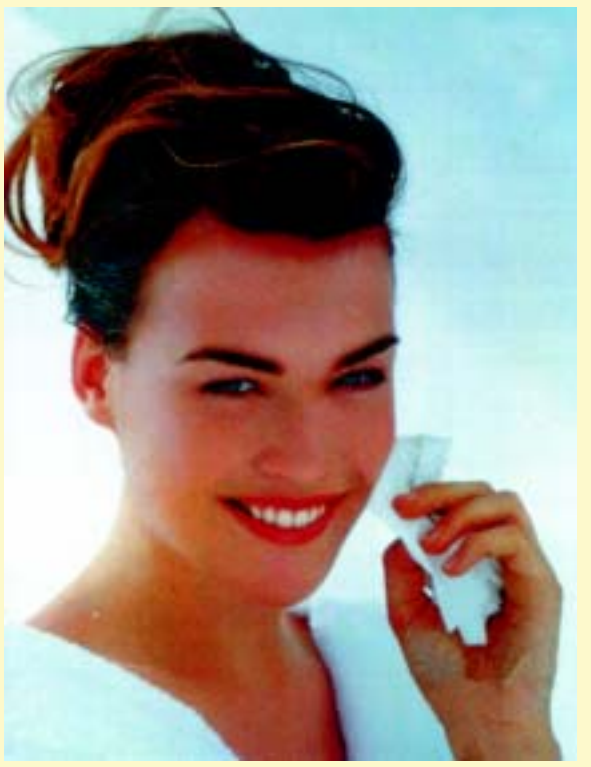

Tejido celular subcutáneo o hipodermis: es una capa de tejido adiposo que se encuentra bajo la piel formando una especie de almohadilla entre ésta y los músculos. Lo más característico de la hipodermis son los lóbulos grasos, que son cúmulos de adipocitos separados por haces de fibras colágenas y elásticas.

Una piel limpia es una piel protegida

Nuestra piel es nuestra primera protección, pero no es una armadura que pueda ser tratada sin respeto. Cuando está limpia, sin impurezas, es fresca y resplandeciente, "respira". Mantenerla limpia es la mejor forma de protegerla, de que sea suave, esté bien hidratada y sea resistente. Pero, paradójicamente, cada vez que deseamos limpiarla se corre el riesgo de volverla frágil, porque una limpieza demasiado agresiva elimina algunos constituyentes de la piel, esenciales para su función de protección.

Respetando las normas

El concepto cosmetológico de limpieza es dejar el cutis libre de suciedad atmosférica, maquillaje e impurezas naturales (grasa epidérmica, residuos de transpiración y restos de descamación de las células), pero respetando su integridad. Sólo una piel limpia estará preparada para recibir cualquier tratamiento posterior.

Texto y Foto: CENTRE D'ESTÈTICA ESTELSA

centre d'estètica estelsa
CENTRO UNISEX
C/Carme, 108
08930 -Sant Adrià de Besòs
☎ 462 24 14

- DEPILACIÓN CERA CALIENTE Y TIBIA
- DEPILACIÓN ELÉCTRICA
- DEPILACIÓN PROGRESIVA POR SONDA
- TRATAMIENTOS CORPORALES
- TRATAMIENTOS FACIALES
- QUIROMASAJE
- REFLEXOLOGÍA PODAL
- DRENAJE LINFÁTICO MANUAL
- SOL UVA
- MAQUILLAJE
- CURSOS AUTOMAQUILLAJE
- MANICURA, PEDICURA
- COSMÉTICA ESPECIALIZADA
- MEDICINA ESTÉTICA

Si fos nen o nena, demanaria anar a Central Park

■ Des de principis d'any, Central Park -Bogatell, 21-, és una interessantíssima opció per deixar els nostres fills i filles -d'1 a 10 anys- en mans expertes i qualificades mentre es treballa o es fan altres feines. Així Central Park ofereix serveis de jocs, de cangur i organització de festes d'aniversari -fins a 12 anys-, a més de berenars per a nens i cafeteria i revister per als pares i mares. En Central Park, Lydia, Marta i Miriam, tècniques en puericultura, han organitzat una ludoteca de 200 metres quadrats amb jocs educatius i de diversió i amb una decoració infantil molt acollidora. El local té zona de jocs totalment emmoquetada i amb matalassos, futbolí i, fins i tot, una piscina de boles, i un parc exterior i molt solejat de 100 metres quadrats amb cistelles de bàsquet, tobogans, matalassos, pilotes, cotxes... Central Park -el nom del qual prové del conegut parc de Nova York per la seva relació amb la natura- també disposa d'un semisòtan amb una discoteca decorada amb boles de cristall i colors i un fabulós equip de música. Central Park és la millor manera de celebrar les festes d'aniversari dels nens i nenes sense necessitat de tenir-los a casa i amb la seguretat de que ells estan gaudint molt. I el més increïble és que la festa d'aniversari inclou berenar, pastís, temps il·limitat a les instal·lacions de Central Park, bossa de llaminadures per a cada nen i regal per a l'amfitrió. També hi ha la possibilitat de fer una festa disco amb un petit suplement al preu de la festa normal. Si es vol, hi pot actuar un pallasso i els pares també es poden quedar a berenar.

Los horarios de apertura son:
* Todas las tardes de lunes a domingo de 17:00 a 20:00 h. *laborables de 11:00 a 14:00h.
* sábados de 10:00 a 14:00 h.*- festivos de 12:00 a 14:00 h. *Para concertación de fiestas de cumpleaños o cualquier duda, llamen al 93 398 09 39.

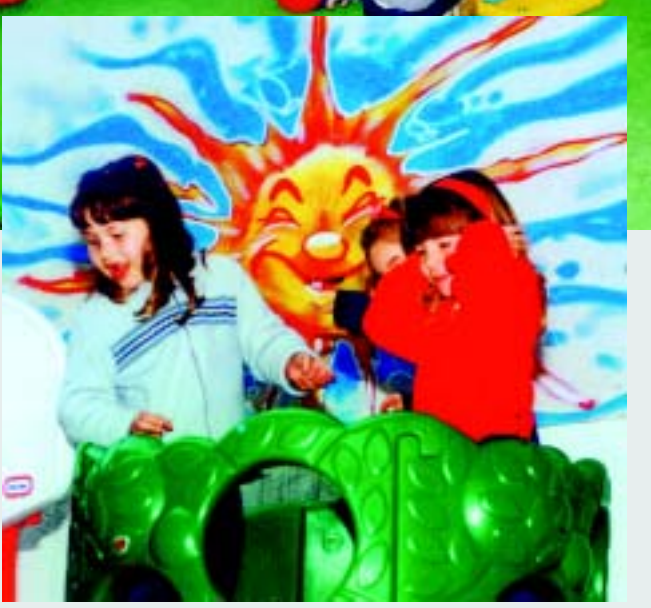

DEPORTES

Ciclisme

Passió per les dues rodes

L'Agrupació Ciclista Germanor, que té una trajectòria plena de títols, va presentar el nou equip

A. C.

Sant Adrià.- El diumenge 28 de febrer, al Casal de Cultura, es va presentar oficialment l'equip Agrupació Ciclista Germanor - Jamones El Charro. L'equip del 1999 està format per José Antonio García, Antonio Llebot, Jorge Pérez Ibáñez, Ignacio Fabeiro, Alberto Navarro, Jaime Pinyol, Ángel Abel Martínez, Diego Maya Rojas, i les altes d'Iván Clemente, Álex Giralt i Jordi Encina. El cos tècnic el formen el director esportiu Marc Casamitjana i els auxiliars Manolo Vicero i Salvador Casamitjana.

Jaime Tena, president de l'AC Germanor, va agrair en el seu parlament la presència de l'alcalde i d'altres autoritats municipals. L'alcalde, Jesús M. Canga, va felicitar la junta directiva i l'espònsor i va recordar amb admiració Paco Sabaté. José Hernández, gerent de Jamones El Charro, va prometre a l'equip un pernil per cada etapa guanyada i va rebre un *maillot* oficial de l'equip com a obsequi.

Des de fa nou anys, l'AC Germanor, a la categoria ciclomaster, assoleix èxits. Al 1991 Antonio Poch va aconseguir el Subcampionat de Catalunya. L'any següent l'equip va assolir el segon lloc individual de la Challenge i el segon lloc per equips. Al 1993, l'AC Germanor va fitxar reforços i va aconseguir el Campionat de Catalunya i segons llocs de la Challenge individual i per equips. El 1994 va ser l'any de l'eclosió de l'AC Germanor, amb 8 títols individuals i 6 per equips. Un any després, es va aconseguir la Challenge individual i per equips. Al 1996 es va crear un bloc molt compacte, amb magnífics resultats: 5 victòries individuals al Campionat Provincial de Barcelona, el Campionat de l'Open i el Subcampionat per equips a la Challenge. L'any següent va ser la millor temporada: 8 victòries individuals i campions de la Challenge per equips. El 1998 es va assolir el Campionat Provincial de Barcelona i Jorge Pérez va ser el corredor més regular, amb el segon lloc de la Challenge, on també l'AC Germanor va ser el primer classificat per equips.

Balonmano

El Tersa gana uno de tres partidos en la fase de ascenso a Asobal

ARANTXA CORRALES

Sant Adrià.- El Tersa Adrianense consiguió el sábado 6 de marzo su primera victoria en la fase de ascenso a la liga Asobal, la máxima competición estatal. Los hombres de Manolo Montoya derrotaron al SAFA Restaurante La Hoja de Madrid por 30 a 29, en un partido con final de infarto en el que los visitantes tuvieron el empate al alcance de la mano en los últimos segundos. Aún así, los adrianenses dominaron durante la primera parte, que acabó con 17 a 15. En la segunda mitad, sin embargo, la defensa madrileña paró el ataque del Tersa y el encuentro entró en una fase de igualdad que se mantuvo hasta los momentos finales. Ventura primero y Barbeito después colocaron a los adrianenses por delante (29-27). Los madrileños se acercaron en el último minuto y el Tersa falló el siguiente ataque. Por suerte, el equipo visitante erró el último lanzamiento de falta con el tiempo ya agotado.

A parte de este último encuentro, el Tersa cayó ante el Pelotas Posadas y el Canal Isabel II.

En el partido de su debut en la fase de ascenso, el Tersa demostró, el 20 de febrero ante el Pelotas Posadas, un carácter ganador, pero la mayor experiencia de los gallegos -equipo que ya ha estado en Asobal- y una saturación del juego adrianense en la segunda parte decantaron la balanza a favor del Pelotas Posadas. Pese al resultado final, 28 a 30 a favor de los gallegos, en el Tersa destacaron Belaustegui, Herrero, Damont, Barbeito, Ventura y Tuti Bayo.

En la siguiente jornada, el 27 de febrero, el Tersa perdió estrepitosamente en Madrid ante el Canal Isabel II. Los de Montoya marcaron 18 goles frente a los 31 tantos de los madrileños. En el descanso, el Tersa ya perdía por 14 a 8, en un partido en el que los adrianenses llegaron a perder hasta 17 posesiones, facilitando el contraataque del rival.

Lucha

Luchadores adrianenses, en la selección

REDACCIÓN

Sant Adrià.- Los luchadores adrianenses Felipe Moreno -76 kilos- y Joan Carles Ramos -85 kilos- formaron parte de la selección española que disputó el Torneo Internacional Sweden Cup de Lucha Grecorromana en Malmo (Suecia) del 25 de febrero al 1 de marzo. Esta no ha sido la única buena noticia para la lucha adrianense en los últimos días, ya que el club local ha cosechado grandes éxitos. El 21 de febrero se celebró en el Pabellón Municipal de Sant Adrià la 72 edición del Campeonato de Catalunya de Lucha Grecorromana Senior. El Club de Lluita Sant Adrià y el Club Baró de Viver presentaron potentes equipos para disputar el oro en la categoría en que Catalunya es potencia en el estado español. El club adrianense, en una mañana inspirada y con un excelente nivel de lucha, consiguió ganar en todas las categorías, circunstancia inédita en este deporte. Así, los campeones fueron: en 65 kilos, Graham Cutanda; en 68 kilos, José Luis López; en 72 kilos, David Velázquez; en 82 kilos, Felipe Moreno; y en 93 kilos, Joan Carles Ramos. Todos están entrenados por Julián Navarrete. Los resultados fueron sorprendentes, ya que el Baró de Viver cuenta con el actual número uno del ránquing nacional, Josep Albert Recuero, quien, contra todo pronóstico, en un emocionante combate, perdió 6 a 3 ante Moreno. El adrianense Velázquez también venció al número dos nacional de la categoría de 82 kilos, Joan Boada. Finalmente, Ramos, además del campeonato, ganó a los campeones de España, Robert Cano y Víctor Domínguez, en lucha libre olímpica. Satisfacción plena, pues, en Sant Adrià, que ve como sus jóvenes preparan de forma excelente los campeonatos nacionales senior y cadete a celebrar el 12 y 13 de marzo, en los que los técnicos del equipo catalán, Manuel Penín y J. L. Torres, se proponen conseguir el oro en la categoría senior ante las comunidades de Madrid y Baleares. En cadetes, destacaron los luchadores Javier Díaz, León y Rivero y el Club Baró de Viver consiguió el triunfo en cuatro de las cinco categorías. El adrianense Francisco León se impuso en 56 kilos.

Varios

Beisbol-Sofbol para escolares y campeonato de Tae Kwon Do

A. C.

Sant Adrià.- La Federació Catalana de Beisbol-Softbol i el Consell Esportiu del Barcelonès Nord han acordado promocionar la práctica de este deporte entre los escolares de la comarca, entre ellos los niños y niñas adrianenses.

Como inicio, se organizará un curso de monitor de minibeisbol dirigido a aquellas personas que quieran aprender unos fundamentos básicos para impartir estos conocimientos en los centros escolares posteriormente, como una actividad extraescolar más.

El objetivo final de esta iniciativa es la inclusión del Beisbol-Softbol como displina convocada en los Juegos Escolares y la organización de los mismos.

Primer campeonato

Por otro lado, el próximo sábado 13 de marzo se celebrará, en el Pabellón Municipal de la calle Ricart, el Primer Campeonato Infantil Municipal de Sant Adrià de Tae Kwon Do, en las modalidades de combate y técnica. El torneo, cuya entrada es gratuita, está organizado por el gimnasio Song Duck y en su realización han colaborado el Ayuntamiento de Sant Adrià de Besòs y los colegios Amor de Dios y Pompeu Fabra.

El horario del campeonato es de 16:00 a 21:00 horas, con una exhibición a las 18:00 horas.

Los organizadores y colaboradores esperan una importante afluencia de público como acicate para que los jóvenes practicantes de Tae Kwon Do realicen un buen papel.

Tenis

Álex Corretja visita las instalaciones reformadas del Club de Tenis Sant Adrià

Las obras de remodelación han costado 21 millones de pesetas

JOSÉ LUIS VIDAL / A.C.

Sant Adrià.- El 14 de febrero quedaron inauguradas las nuevas instalaciones del Club Tenis Sant Adrià, que han sido reformadas casi en su totalidad debido al precario estado en el que se encontraban. Las obras han tenido un presupuesto de 21 millones de pesetas que han sido aportados a partes iguales por el club, el Ayuntamiento de Sant Adrià y la Diputación de Barcelona.

Juan José Castro, concejal de deportes del consistorio, señaló que "la remodelación de estos equipamientos responde a la política de rehabilitación de las instalaciones deportivas de la ciudad. Éstas, en concreto, era evidente que lo necesitaban, pues tenían más de 25 años". Castro criticó la falta de ayudas económicas por parte de la Generalitat y expresó su deseo de que la administración autonómica colabore con el consistorio para rehabilitar otras instalaciones deportivas. Por su parte, el alcalde, Jesús María Canga, felicitó a la junta directiva del club por el esfuerzo realizado a lo largo de la historia de la entidad y especialmente elogió a su presidente, Francesc Rojo.

La inauguración finalizó con el descubrimiento del monolito "Contamos Contigo" que hace 30 años regaló al Club de Tenis el presidente del Comité Olímpico Internacional, Juan Antonio Samaranch. El acto, al que asistieron unas 100 personas, estuvo presidido por Francesc Rojo, presidente del club; Josep Ferrer, presidente de la Federación Catalana de Tenis; Juan José Castro, concejal de deportes; Frederic Prieto, del área de deportes de la Diputación de Barcelona, y el alcalde, Jesús M. Canga.

Por otro lado, once días después de la reinauguración del club, el tenista Àlex Corretja visitó las instalaciones adrianenses y contestó a las preguntas de más de 200 niños y niñas. Corretja regaló posters y camisetas y firmó en el Libro de Honor del Club y de Sant Adrià.

FOTO: SILVIA PÉREZ

Opinión

El monolito "Contamos contigo"

MIQUEL SALA I BADIA
Medalla al Mérito Deportivo

Todo empezó hace la friolera de tres décadas, cuando un feliz día, especialmente feliz para cuantos deportistas acudieron al mismo, se inauguró el llamado monolito *Contamos Contigo*, ubicado en las instalaciones de tenis adrianenses. Ya saben, una de esas instalaciones que tanto abundan en tierras catalanas, gracias a las cuales se ha ido situando nuestro deporte en primera línea estatal. Enfín, la cuestión es que a finales de mayo -día 27 de 1968- se empezó a escribir una historia francamente bonita, entre otros motivos, por haber tenido ahora un final feliz.

Llegado a este punto, bueno será recordar que todas las historias suelen tener un montón de capítulos, algunos de los cuales uno no quisiera recordar. Por ejemplo, a nuestra memoria llega la famosa riada de 1971, cuyas aguas, las del Besòs naturalmente, se llevaron por delante algunas vidas y, entre otras cosas, la totalidad de las instalaciones de tenis adrianenses. Y claro, el *Contamos Contigo* sufrió las consecuencias, lógico y normal, teniendo que pasar al almacén municipal, donde descansó a lo largo de los años esperando la llegada del justo momento en que sería situado nuevamente en su residencia natural. Mientras, ni que decir tiene, el tenis adrianense iba cubriendo etapas y superando obstáculos en muchísimos frentes.

Por fín, la Corporación Municipal, que preside Jesús M. Canga Castaño, autorizó el traslado del *Contamos Contigo* a las instalaciones del Club de Tenis Sant Adrià, quedando ubicado el mismo, oficialmente, el mismo día que dicha entidad inauguraba sus ahora modernas instalaciones. Ese día, nos referimos al 14 de febrero, el deporte adrianense mostró su satisfacción por doquier, no en vano, dos importantes objetivos se habían logrado. Uno, poder comprobar que el tenis adrianense había estrenado traje, cosa por la cual suspiraban sus numerosos incondicionales. Otro, ver como el popular *Contamos Contigo* sigue en pie para satisfacción general. Nos referimos, naturalmente, a quienes en su día tuvieron la brillante idea de dar cuerpo al citado monolito deportivo adrianense, valedero para recordarnos que, pese a todo, lo deportivo siempre ha sido y será grande.

Esta es la historia de algo que empezó hace treinta años. Desde luego, mucho ha llovido desde aquellas lejanas fechas... Y, aunque algunos ya peinamos bastantes canas, podemos asegurar que seguimos sintiendo la misma ilusión por nuestro deporte, a cuyas nuevas generaciones deseamos que continuen brillando durante muchísimos años más.

Finalmente, como hablamos de alegrías, nos atrevemos a asegurar que estos días también se habrá sentido contento el presidente del Comité Olímpico Internacional, nos referimos a don Juan Antonio Samaranch, profundo conocedor de como marcha el deporte en nuestra ciudad. Enfín, sin discusión alguna, digamos que vamos a cerrar el milenio bajo los mejores augurios y escribiendo nuevas páginas en nuestro historial deportivo.

CLUB TENNIS SANT ADRIÀ DE BESÒS

Local Social: Carrer Olímpic s/n.

¡¡ VEN !! Y
¡ ESTRENA PISTAS !

Más de 20 millones de inversión en mejorar tu club de tenis.

Les ofrece sus servicios de :

- **Tenis**
- **Frontón**
- **Minitenis**
- **Piscina**
- **Natación**
- **Cursillos**

MATRÍCULA ABIERTA

Información: 933 81 12 15 (de 9 a 21h.)

DEPORTES

Baloncesto

El Sant Adrià no logra recuperarse

Sant Adrià- El C.B. Sant Adrià ha finalizado febrero sin conseguir ascender en la tabla del décimotercer puesto con que comenzó el mes. Los adrianenses llevan seis victorias y 14 derrotas en la liga de primera catalana y tienen como inmediato competidor al Llinars que, con un partido más disputado, va por delante en la clasificación con siete victorias y 14 derrotas.

Precisamente el Sant Adrià comenzó el mes venciendo el día 7 al Llinars, por 76 a 71, en un partido en el que la defensa en zona de los adrianenses consiguió neutralizar el ataque de los visitantes, y en el que destacó como máximo anotador Quiñones, con 21 puntos. El siguiente encuentro, el día 14 contra la Unió Cerdanyola, tuvo que aplazarse debido a las numerosas bajas de los adrianenses.

El partido jugado en casa el día 21, contra el Centre la Torrassa, estuvo marcado por la decepción ya que terminó con la derrota de los adrianenses, después de que éstos hubieran dominado el encuentro hasta bien entrada la segunda mitad, como se aprecia en los parciales, 10-6, 17-12, 22-21, 29-26; 37-33, 42-42, 44-53 y 62-65.

La última jornada del mes, jugada el día 28 en campo del Bosco Horta, supuso para el Sant Adrià la derrota número 14 en esta liga, al perder por 70 a 56. Los jugadores que entrena Joan Farrés mantuvieron un buen juego durante toda la primera parte, sin dejar que el Bosco se distanciara claramente, pero, tras el descanso, las eliminaciones por personales de Soriano, Armadàs y Amaya, y los fallos en ataque, acabaron de sentenciar el partido./Á.M.

El equipo, en una imagen de archivo, en casa . Foto: A.B.

El Femení Sant Adrià incorpora a la nueva pívot Sonia Carrillo

Las adrianenses han sumado la octava derrota de la temporada contra la Torrassa Nòrdica

ÁNGEL MELGAR

Sant Adrià.- El Femení, tras haber tenido bastantes bajas por lesión, se encuentra ahora nuevamente con el equipo al completo y, además, se ha reforzado, con el fichaje de la pívot Sonia Carrillo, ex-jugadora del club.

El domingo 28 de febrero, el Femení Sant Adrià sufrió su octava derrota de la temporada en el partido jugado en casa contra el Centre la Torrassa Nòrdica, por 61 a 62.

Fue un partido muy emocionante en el que, aunque la Torrassa dominó el marcador durante casi todo el encuentro, las diferencias de puntos siempre fueron cortas. Tras finalizar la primera parte con 28-30, la Torrassa se distanció, consiguiendo una máxima ventaja de 16 puntos a falta de diez minutos. A partir de entonces las adrianenses reaccionaron con una defensa presionante en todo el campo y remontaron el marcador. Cuando faltaban pocos segundos, el Femení ganaba de un punto y disponía de la oportunidad de lanzar cuatro tiros libres, pero no los anotó. En el último segundo, una jugadora del Femení cometió una personal y la anotación de los tiros libres dió la victoria al Torrassa. Las adrianenses comenzaron el mes con un partido suspendido frente al C.N. Terrassa, debido a la baja de 6 jugadoras. El partido del día 14 contra el Sant Feliuenc, terminó con victoria del Femení por 67 a 57. El día 21, el A.P.B. derrotó en Sabadell a las adrianenses por 64 a 69. El primer partido de marzo de saldó con victoria por 42 a 57 en la pista del Sant Just.

Las derrotas del Bruguer ante Madrid y Gavis provocan abucheos contra Julbe

ÁNGEL MELGAR

Badalona.- La Penya, en Liga, se enfrentó en el mes de febrero al León, ganando por 79 a 63, rompiendo una racha de tres derrotas seguidas. La siguiente jornada, el día 14, se saldó con nueva victoria para los de Badalona, que no tuvieron problemas en superar al Cáceres (81-61). En el último partido de liga disputado en el mes de febrero, en el remodelado pabellón de la Ciudad Deportiva, contra el Real Madrid, la Penya consiguió dominar durante toda la primera parte, llegando al descanso con un 34-40 . Pero en la segunda mitad el Real Madrid , primer clasificado de liga, remontó el resultado, hasta que, a cinco minutos del final, una técnica señalada a Julbe fue el detonante de un parcial de 18 a 3 que culminó con el resultado definitivo (90-78).

En el partido del 7 de marzo ante el Girona Gavis, la Penya perdió por 87 a 85 en un partido en que estuvo ganando hasta de 14 puntos durante muchos minutos. Tras esta segunda derrota consecutiva, el público de Badalona abucheó a Alfred Julbe, mostrando su descontento.

En la Copa Saporta, tras la derrota en Valencia el día 2 de marzo frente al Pamesa, 57-50, la Penya tendrá que esperar al partido de vuelta en Badalona para asegurarse una plaza en las semifinales de la Copa Saporta. El partido no se había disputado todavía en el momento de cerrar esta edición. En el partido contra el Happoel, el día 17 de febrero, en el que el Pinturas Bruguer superó la ventaja de ocho puntos encajada en el partido de ida y se clasificó para cuartos de final (93-74).

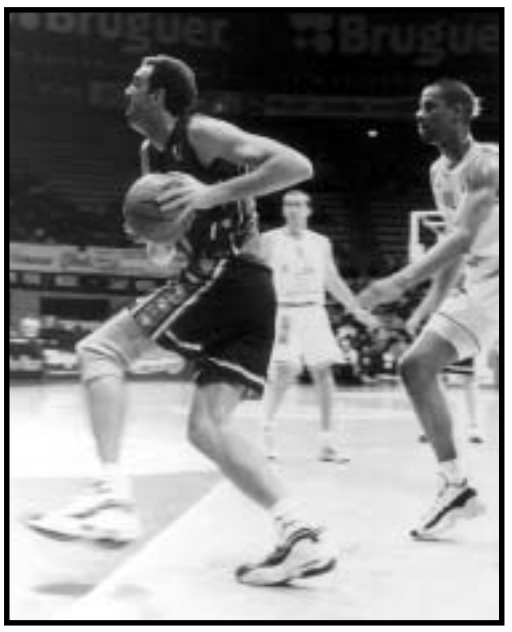

La Peña ha sumado dos derrotas seguidas.

El final del partido en Valencia fue decepcionante para la Peña que, a pesar de no haber hecho gala de su mejor juego, habían tenido la victoria al alcance de la mano, hasta que un parcial de 10-3 en los últimos minutos (47-47 a cinco del final), acabó con las expectativas de victoria. Así, el Pamesa continúa invicto y suma la victoria número 15 en la Eurocopa, ganando una vez más al Pinturas Bruguer, al que ya había derrotado en tres de las últimas cuatro ocasiones en las que se han enfrentado en la ACB.

Sant Adrià Consulting
Asesoría

- Fiscal
- Contable
- Laboral
- Jurídico
- Seguros

Av. Catalunya, 73, 1º
(Zona Peatonal)
08930-Sant Adrià de Besòs
Tel. y Fax. 93.462.70.16

ADRIAN SERVICE S.C.P.

SERVICIOS DE LIMPIEZA

- Comunidades de Vecinos
- Comercios
- Oficinas
- Particulares

Tel. 934.62.24.20
Fax. 934.62.24.19
c/ Besòs, 7, bajos dcha.
08930-Sant Adrià de Besòs
(Barcelona)

DEPORTES

Fútbol

El Adrianense levanta cabeza tras tres victorias seguidas

ARANTXA CORRALES

Sant Adrià.- El Adrianense ha levantado cabeza y lleva ya tres victorias consecutivas en el grupo 9 de la Segunda Regional. Los de Sant Adrià empezaron el mes de febrero encajando una derrota ante el líder del grupo, el Júpiter B, por 5 a 1. Sin embargo, en las tres jornadas siguientes el Adrianense ha sumado seis puntos, imponiéndose al Vallvidrera y a la Unificación Llefià, ambos partidos por 2 a 1, y al Alcalá por 0 a 1, en el campo del rival.

De esta manera, el equipo de fútbol con más historia de Sant Adrià ha dado una alegría a su directiva y afición y ha hecho albergar esperanzas de abandonar la zona de descenso en las siguientes jornadas.

Por otro lado, la junta directiva del Adrianense ha decidido darle la baja a algunos jugadores del Juvenil A por impago de las cuotas del club y por indisciplina. El resto de jugadores del Juvenil A pasarán a otro equipo, ya que no son suficientes para formar equipo y continuar en la liga.

El Juvenil del Sangra trampeja

El club adrianenc prepara ja el 31è Torneig Internacional Infantil

Sant Adrià.- Els equips grans del C.E. Sant Gabriel, el Juvenil A i el Femení sub-18, continuen en forma a les respectives lligues.

Els nois del Juvenil A, però, han patit algunes derrotes consecutives durant el mes de febrer, tot i que en la classificació continuen cinquens. A més, aquestes derrotes han afavorit els equips que encapçalen la taula, que s'han allunyat del perill que suposaven els nois de Juan Ronda. Els resultats han estat: Sabadell ,2 - Sant Gabriel, 0; Sant Gabriel, 3 - Mataró, 4, i Sant Gabriel, 1 - Blanca Subur, 2. Ara per ara, el Juvenil A ha guanyat 10 partits, n'ha perdut 8 i n'ha empatat 3, ha fet 44 gols i encaixat 36.

Les noies, molt bé

Per la seva banda, el Femení sub-18 continua triomfant en la Segona Divisió. Durant el mes de febrer, les noies de Joan Llandrich han empatat a 7 davant del Sant Boi, han perdut amb el Barça -líder indiscutible de la lliga- per 6 a 3, i han guanyat al Prat Blaugrana (4-2) i golejat al Cinc Copes (1-8).

Aquests resultats els han fet escalar una posició a la taula, i s'han col·locat quartes classificades. Fins ara, el Femení ha guanyat 11 partits, n'ha empatat 1 i n'ha perdut 5. Les noies adrianenques han marcat 83 gols i n'han encaixat 50.

Per una altra banda, el club adrianenc ha començat a preparar la 31ª edició del Torneig Internacional Sant Gabriel Cup, que se celebrarà del 26 de juny al 3 de juliol. Des del Sangra s'espera comptar amb la participació del Betis, Saragossa, Albacete, Barça, Espanyol, Villamar d'A Coruña, Peloteros de Sevilla, algun equip italià, Damm i altres de Catalunya. El CE Sant Gabriel també ha estat ja convidat per participar en diferents tornejos. Durant la Setmana Santa, l'Infantil B i el Femení sub-18 gabrielistes disputaran un torneig a Sevilla. Per al mes de juliol, arriben la Gothia y la Dana Cup -a Suècia i Dinamarca, respectivament-, on participaran l'Infantil A i l'Aleví A del club. També al juliol, es disputarà un torneig en A Coruña en el qual prendran part el Cadet A i l'Aleví B i, encara sense confirmar, és possible que el Cadet B i el Benjamí participin en un torneig que se celebrarà a la ciutat de Sant Sebastià./ A. CORRALES

–Baloncesto–

Decepción del C.B. Sant Gabriel ante el Martinenc

ÁNGEL MELGAR

Sant Adrià.- El equipo sénior del CB. Sant Gabriel perdió en casa frente al F.C. Martinenc en la jornada 21 de liga, por 62 a 69.

Fue una derrota bastante decepcionante después de que los gabrielistas hubieran dominado el partido hasta que faltaron poco más de tres minutos para el final. Los parciales del partido fueron 18-2, 27-10, 31-19, 39-31; 45-36, 57-42, 60-57 y 62-69. Parecía que los adrianenses no iban a tener problemas en derrotar al Martinenc, su inmediato seguidor en la tabla, pero a mitad de la segunda parte, los visitantes aprovecharon la falta de acierto en ataque y las faltas personales de los locales, con la eliminación del base Emilio, y protagonizaron un parcial de 5 a 27 en los últimos diez minutos de partido, que les permitió remontar y ganar.

Fue la sexta derrota del Sant Gabriel en 21 jornadas, tras haber ganado en casa anteriormente al Maristes Sant Joan el día 14, por 67 a 66, y en la visita al U.E. Sant Fost, por 101 a 106.

J. Cabot Lidia Monreal

Peluquería y Estética

Horario Peluquería y horario Estética

De 9.00 h. a 20.00 (No cerramos al mediodía, de martes a sábado)

SOL VERTICAL.
2 SESIONES GRATIS
POR 12 SESIONES,
SÓLO 4.000 PTS.

Horas convenidas

☎ 933 87 81 20 ☎

Plaça Narcís Monturiol, 4 - 08930 Sant Adrià de Besòs

Tercer aniversario de Peluquería y Estética J. Cabot-Lidia Monreal

El próximo lunes 15 de marzo, a las 21:00 horas, en Seven Crows -C/París, 192, de Barcelona-se celebra el tercer aniversario de *J. Cabot-Lidia Monreal Peluquería y Estética* con un espléndido pase de peluquería y maquillaje. De esta manera, Lidia, José, Nieves y Virginia desean agradecer a su clientela la fidelidad y confianza depositada en ellos desde hace tres años. *J. Cabot-Lidia Monreal Peluquería y Estética* presentará la nueva tendencia de peinados y maquillaje de temporada y también maquillaje y peinados de fantasía. Todo, hasta el montaje musical y la coreografía, ha sido organizado por José, Lidia, Virginia, Nieves y los modelos. Quien desee acudir y pasar una fantástica velada, sólo tiene que recoger la invitación en el centro -plaza Narcís Monturiol, 4- aunque se podrá entrar sin ella. Sí que se deberá confirmar asistencia si se utiliza el autocar que se ofrece para el desplazamiento, que saldrá del establecimiento a las 20:15 horas y regresará alrededor de las 24:00 h. Tras el pase -las modelos serán clientas del centro y vestirán ropa propia-, habrá una fiesta en el mismo Seven Crows con una actuación sorpresa y karaoke. Las mejores cantantes entrarán en el sorteo de un regalo sorpresa de *J. Cabot-Lidia Monreal Peluquería y Estética*. Os esperamos a todos.

SERVICIOS

Agenda

TALLERES

Sant Adrià

---Los días **22, 23, 24 y 25 de marzo**, de 19:00 a 20:00 horas, en la Biblioteca Popular, curso para adultos de *Música i músics a la Catalunya del segle XX*, a cargo de David Ges i Pujol y organizado por Servei Català del CNL i la Biblioteca. Inscripciones gratuitas a partir del día 8 de marzo en el Servei Català.

---Los **lunes**, de 16:30 a 18:00 horas, en el Centre d'Informació i Orientació de la Dona (CIOD) al Casal de la Dona -pl. de l'Església, 1r pis, taller de arte floral. Inscripciones: de lunes a viernes de 14:00 20:00 horas y los lunes y jueves de 9:00 a 13:00 horas.

---Los **lunes**, de 18:15 a 19:15 horas, en el CIOD, taller de jardinería. Inscripciones: de lunes a viernes de 14:00 20:00 horas y los lunes y jueves de 9:00 a 13:00 horas.

---Los **lunes**, de 18:15 a 19:15, en el CIOD, taller de salud (tratamiento del dolor, insomnio, obesidad... mediante plantas medicinales, alimentación sana...). Inscripciones: de lunes a viernes de 14:00 20:00 horas, y los lunes y jueves, de 9:00 a 13:00 horas.

---Los **martes**, de 17:30 a 19:00 horas, en el CIOD, taller de revelado de fotografía. Inscripciones: de lunes a viernes de 14:00 20:00 horas y los lunes y jueves de 9:00 a 13:00 horas.

---Los **jueves**, de 9:30 a 11:00 horas, en el CIOD, taller ¿Sabes defenderte? (técnicas físicas y psíquicas para poder eludir una agresión). Inscripciones: de lunes a viernes de 14:00 20:00 horas y los lunes y jueves de 9:00 a 13:00 horas.

---Los **jueves**, de 15:15 a 17:15 horas y de 17:15 a 19:15 horas, en el CIOD, taller de cocina. Inscripciones: de lunes a viernes de 14:00 20:00 horas y los lunes y jueves de 9:00 a 13:00 horas.

---Los **viernes**, de 15:15 a 16:45 horas, en el CIOD, taller de yoga. Inscripciones: de lunes a viernes de 14:00 20:00 horas y los lunes y jueves de 9:00 a 13:00 horas.

---Los **miércoles** -de 16:00 a 17:30 horas- y los **viernes** -de 17:00 a 18:30 horas-, en el CIOD, taller de tai-chi. Inscripciones: de lunes a viernes de 14:00 20:00 horas y los lunes y jueves de 9:00 a 13:00 horas.

EXPOSICIONES

Sant Adrià

---**Hasta el 3 de marzo**, en el Casal de Cultura, exposición *La ciutat privada*, organizada por Solentiname.

---Del día **1 al 10 de marzo**, en la Biblioteca Popular, exposición *Dona i història*.

---Del día **16 al 23 de marzo**, en la Biblioteca Popular, exposición *Repensem el riu Besòs*.

Santa Coloma

.---**Hasta el 7 de marzo**, en el Museo Torre Balldovina, exposición *150 anys de ferrocarril a Catalunya*. De martes a sábado de 18:00 a 20:30 horas. Mañanas de sábados, domingos y festivos de 11:00 a 13:30 horas. Visitas concertadas por las mañanas de 9:00 a 13:00 horas.

INFANTIL

Sant Adrià

---**Todos los miércoles**, a las 18:00 horas, en la Biblioteca Popular, *L'hora del conte.*

---Los **lunes y miércoles**, de 17:15 a 18:15 horas, iniciación deportiva en el Pompeu Fabra, para alumnos y alumnas de 5 a 12 años de cualquier centro, organizado por el Ayuntamiento. Un día a la semana, curso de natación y un sábado al mes, salidas. Precio:1.000 ptas. alumnos del centro, 1.500 ptas. alumnos de fuera.

---Los **martes y jueves**, de 17:15 a 18:15 horas, iniciación deportiva en el colegio Catalunya para alumnos y alumnas de 5 a 12 años de cualquier centro, organizado por el Ayuntamiento. Un día a la semana, curso de natación y un sábado al mes, salidas. Precio: 1.000 ptas. alumnos del centro, 1.500 ptas. alumnos de fuera.

---Los **martes y jueves**, de 17:15 a 18:15 horas-para los niños del centro las actividades empiezan a las 16:30 horas-, iniciación deportiva en la escuela Cascavell para alumnos de 5 a 12 años de cualquier centro, organizado por el Ayuntamiento. Un día a la semana, curso de natación y una vez al mes, salidas. Precio: 1.000 ptas, alumnos del centro, 1.500 ptas, alumnos de fuera.

---Los **lunes y jueves**, de 17:15 a 18:15 horas, iniciación deportiva en el colegio La Mina para alumnos de 5 a 12 años de cualquier centro, organizado por el Ayuntamiento. Un día a la semana, curso de natación. Precio: 1.000 ptas. alumnos del centro, 1.500 ptas. alumnos de fuera del centro escolar.

Santa Coloma

---El día **14 de marzo**, a las 12:00 horas, en el Teatro Josep Mª de Sagarra, obra infantil de teatro *Kei-Kei,* de la compañía Toc de retruc. Precio: 500 ptas.

---El día **28 de marzo**, a las 12:00 horas, en el Teatro Josep Mª de Sagarra, obra infantil de teatro *Històries d'un arbre mil·lenari,* de la compañía Produccions del Sol. Precio: 500 ptas.

CHARLAS

Sant Adrià

---El día **5 de marzo**, a las 17:30 horas, en la Biblioteca Popular, charla sobre *Relacions ciutadanes*, a cargo de Kati Carreres, concejal del Ayuntamiento de Barcelona.

---El día **15 de marzo**, a las 19:00 horas, en la Biblioteca Popular, charla sobre *Abans de comprar un ordinador.*

TEATRO

Badalona

---El día **5 de marzo**, en el centro cívico Torre Mena, *Més epístoles...*, con Carles Flavià.

---El día **11 de marzo**, en el centro cívico Can Cabanyes, *Prensamiento* con Carles Flavià.

---Los días **12 y 13 de marzo**, a las 21:30 horas, en el Teatro Zorrilla, *Les presidentes* de Werner Schawb, dirección de Carme Portacelli.

---El día **19 de marzo**, a las 21:30 horas, en el Teatro Zorrilla, *La balada d'Oscar Wilde*, con Sergi Mateu.

Santa Coloma

---El día **13 de marzo**, a las 22:00 horas, en el Teatro Josep Mª de Sagarra, *Prensamiento* de Carles Flavià. Precio: 2.000 ptas.

---El día **26 de marzo**, a las 22:00 horas, en el Teatro Josep Mª de Sagarra, *Criatures* de T de Teatre. Precio: 2000 ptas.

CINE

Santa Coloma

---El día **11 de marzo**, a las 22:00 horas, en el Teatro Josep Mª de Sagarra, *Familia* de Fernando León. Precio: 500 ptas.

---El día **25 de marzo**, a las 22:00 horas, en el Teatro Josep Mª de Sagarra, *Los amantes del Círculo Polar* de Julio Medem. Precio: 500 ptas.

DANZA

Badalona

---El día **27 de marzo**, a las 21:30 horas, en el Teatro Zorrilla, *Zumzum-Ka* de la compañía de danza Gelabert-Azzopardi.

MÚSICA

Sant Adrià

---El día **9 de marzo**, de 16:00 a 20:00 horas, en la Biblioteca Popular, audición en la sala de *Paco de Lucía.*

---El día **16 de marzo**, de 16:00 a 20:00 horas, en la Biblioteca Popular, audición en la sala de *Joaquín Sabina.*

---El día **23 de marzo**, de 16:00 a 20:00 horas, en la Biblioteca Popular, audición en la sala de *Mª del Mar Bonet*.

---El día **30 de marzo**, de 16:00 a 20:00 horas, en la Biblioteca Popular, audición en la sala de *Tomatito*.

Badalona

---Los días **5 y 6 de marzo**, a las 22:00 horas, en el Teatro Zorrilla, presentación del disco *Suena flamenco*, de Miguel Poveda.

---El día **20 de marzo**, en el centro cívico Sant Roc, *Oscuria* de Ginesa Ortega.

---El **25 de marzo**, en el Teatro Zorrilla, concierto de cuerda del Conservatorio.

---El día **26 de marzo**, en el centro cívico Dalt la Vila, *Solo* de Adrià Puntí.

DIA DE LA DONA

Sant Adrià

---El día **8 de marzo**, a las 17:30 horas, en el CIOD, inauguración de la exposición *20 anys de feminisme*, actuación del grupo femenino de música a capela *Stem Baobab* y refrigerio. A las 19:30 horas, manifestación unitaria en Barcelona (Pl. Universitat)

---El día **9 de marzo**, a las 18:00 horas, en el CIOD, proyección de la película *Antònia.* Presentación y conducción del debate a cargo de Drac Magic.

---El día **10 de marzo**, a las 18:00 horas, en el CIOD, charla *Les dones del 36* y refrigerio.

---El día **11 de marzo**, a las 18:00 horas, en el CIOD, intercambio cultural con mujeres marroquíes, ceremonia del té y muestra y degustación de dulces marroquíes.

---El día **12 de marzo**, a las 17:00 horas, en el Casal de Cultura, Fiesta de las mujeres mayores de Sant Adrià con la obra de teatro *La esencia del tango* y merienda.

CONCURSOS

Badalona

---**8è premi literari Ciutat de Badalona de Narrativa y 12è premi Països Catalans-Solstici d'Estiu**: Obras aspirantes: originales e inéditas, escritas en catalán y en prosa, dirigidas a un público adulto. Plazo de entrega: hasta el 3 de mayo en la librería El Full -Guifré, 109-. Premio: edición de la obra ganadora a cargo de la editorial Columna, un premio en metálico de 200.000 ptas. y una obra original, donación del pintor Gerard Sala.

---**Concurso de diseño "Crema'l tu" para la creación de la figura del *dimoni* que se quemará durante las Festes de Maig 1999**. Obras aspirantes: originales e inéditas de mayores de 18 años, con centenido alegórico, crítico e irónico sobre aspectos sociales o históricos. Plazo de entrega: 26 de marzo, en el Área de Cultura de Badalona (Francesc Layret, 65-71).

Luce tu creatividad.
Estampación de camisetas
por sólo 1.000 pts.-

*COPIA
*AMPLÍA
*REDUCE
*ENCUADERNA
*PLASTIFICA
*REVELA TUS FOTOS
*SERVICIO DE FAX

Copisteria Copy 25

RICART, 1
08930-Sant Adrià de Besòs.Tel./Fax.934 62 17 35

FOTOCOPIAS B/N	FOTOCOPIAS COLOR	PLASTIFICACIONES	ENCUADERNACIONES
DESDE 3.5 PTS	DESDE 60 PTS	DESDE 125 PTS	DESDE 125 PTS

SERVICIOS

HORÓSCOPO ASTROLÓGICO

ARIES (21 marzo-20 abril)
En el trabajo, es posible que existan algunos malentendidos con los compañeros. Háblalo sin tapujos y se solucionará.

TAURO (21 abril-20 mayo)
Las amistades pueden influir en tu economía negativamente. Separa los amigos aprovechados de los verdaderos.

GÉMINIS (21 mayo-21 junio)
Llega el momento de tomar una decisión de la que dependerá tu futuro. Escucha tu interior y sabrás qué te conviene.

CÁNCER (22 junio-23 julio)
Vuelves a estar en forma. Sigue así y el verano lo pasarás en un país extranjero haciendo lo que más te gusta.

LEO (23 julio-23 agosto)
Este es el mes en que se decide parte de la vida que te espera. Actúa en consecuencia y escucha consejos.

VIRGO (24 agosto-23 septiembre)
Cuida a tu pareja. Después de todo, es a ella a quien recurres si el mundo se te echa encima.

LIBRA (24 septiembre-23 octubre)
Tu economía podría aumentar considerablemente gracias a unos cambios en el trabajo.

ESCORPIO (24 oct.-22 noviembre)
Acabaron los agobios y ahora se advierte una mejora económica y un posible viaje a un lugar deseado.

SAGITARIO (22 nov.-21 diciembre)
El trabajo que haces y el cariño que profesas será recompensado como se merece.

CAPRICORNIO (22 dic.-20 enero)
Vivirás este mes de manera idílica y disfrutarás mucho. Todo te resultará maravilloso y gratificante.

ACUARIO (21 enero-19 febrero)
Equilibrio y plenitud son tus bazas para este mes. Nada te incomodará, pues estarás de un humor excelente.

PISCIS (20 febrero-20 marzo)
Tu pareja y tú podríais conseguir una cantidad importante de dinero para disfrutarla juntos.

FARMACIAS MARZO

SANT ADRIÀ

Lunes 1
Via Trajana, b-7-223
Martes 2
Corts Catalanes, 20
Miércoles 3
Av. Catalunya, 89
Jueves 4
Av. de la Platja, 82
Sábado 6
Andreu Vidal, 2
Domingo 7
Llevant, 20-22
Lunes 8
Av. Catalunya, 50
Martes 9
Mar, 18
Miércoles 10
Pi i Gibert, 66
Jueves 11
Via Trajana, b-7-223
Viernes 12
Corts Catalanes, 26
Sábado 13
Av. Catalunya, 50
Domingo 14
Av. Catalunya, 89
Lunes 15
Av. de la Platja, 82

SANTA COLOMA

Lunes 1
Av. Francesc Macià, 29
Martes 2
Mn. Jaume Gordi, 8
Miércoles 3
Ptge. Caralt, 19
Jueves 4
Banús Baixa, 48
Viernes 5
Florència, 45
Sábado 6
Amapolas, 31
Domingo 7
Rbla. Sant Sebastià, 24
Lunes 8
Sant Geroni, 13
Martes 9
Wagner, 7
Miércoles 10
Sant Joaquim, 44-46
Jueves 11
Pl. de la Vila, 3
Viernes 12
Juli Garreta, 14
Sábado 13
Milà i Fontanals, 79
Domingo 14
Av. Catalunya, 33

BADALONA

Lunes 1
Av. Martí Pujol, 133
Martes 2
Lepanto, 8
Miércoles 3
Joaquim Ruyra, 12
Jueves 4
Av. Morera, 112
Viernes 5
Av. Alfons XIII, 476
Sábado 6
Independència, 190
Domingo 7
Av. Doctor Bassols, 125
Lunes 8
Francesc Layret, 83
Martes 9
Av. Marqués de Sant Mori, 127
Miércoles 10
Eduard Marquina, 12
Jueves 11
Londres, b-1
Viernes 12
Prim, 156
Sábado 13
Av. Alfons XIII, 615
Domingo 14
Mar, 76

TELÉFONOS DE INTERÉS

SANT ADRIÀ

-Ayuntamiento- 933.81.20.04
-Policía Local- 933.81.55.55
-Protección Civil 934.62.27.00 /934.62.22.11
-Comisaría de Policía 933.81.50.11
-Cruz Roja- 933.81.00.80
-Correos y Tel. - 933.81.21.31
-CAP local- 933.81.97.53
-Taxis- 933.92.22.22

SANTA COLOMA

-Ayuntamiento- 933.86.00.50
-Policía Local- 933.86.00.50
-Comisaría de Policía- 466.38.45
-Cruz Roja- 933.86.20.24/ 934.46.21.87
-Correos y Telégrafos- 933.86.69.99
-Bomberos- 933.91.82.82
-Bomberos.Urg.- 933.91.80.80
-Hospital Esperit Sant- 933.86.02.02
-Hospital Esperit Sant. Urgencias- 933.86.30.00
-Ambulancias- 934.68.20.00
-Compañía del Agua- 933.86.59.99
-Taxis- 933.91.22.22

BADALONA

-Ayuntamiento- 934.83.26.00
-Policía Local- 934.83.29.01
-Com. de Policía- 933.87.04.47
-Guardia Civil- 933.84.02.53
-Protección Civil -934.83.28.86
-Bomberos- 933.88.00.80
-Correos y telégrafos - 933.84.34.52/933.99.62.12
-Hospital Municipal - 933.89.40.00
-Hosp. Can Ruti-934.65.12.00
-Ambulancias- 933.84.56.12
-Estación Renfe- 933.89.30.75
-Taxis- 933.87.39.46/ 932.25.00.00/
-Gas Badalona S.A. -933.89.03.66/ 933.89.07.16

COMARCA

-Catalana Gas -900.30.31.32
-Averías Gas - 900.39.40.41
-FECSA- 900.31.31.31
-Cía. de Aguas de Barcelona 900.35.53.55
-Enher Elec.- 900.333.330
-Tubsal- 933.95.31.11

Manuel AMAYA BRAVO

Agente de la Propiedad Inmobiliaria
Perito Industrial
Perito Tasador
Administrador de Fincas

Plaça de la Vila, 11, entlo., 3.ª
Tels. 934.62.27.21 / 934.62.08.07
Fax. 933.81.25.48
08930 SANT ADRIÀ DE BESÒS

EN VENTA

- Torre en Dosrius, total edificados 211 m2, 4 dormit., cocina, comedor-salón, dos baños, garaje y trastero. Terreno de 766 m2, reciente construcción. 25.000.000 ptas.
- Entresuelos comerciales de 84, 83 y 81 m2 cada uno en Badalona, Mariscal Cabanes, 9.000.000 ptas. cada uno.
- Local de 150 m2 en Badalona C/ Santiago. Una puerta de entrada sin pilares, ideal para almacén o comercio. 15.500.000 ptas.
- Plaza de parking en Sant Adrià centro C/ Miquel Servet 1.600.000 ptas.
- Local de 400 m2 entre bajos y altillo, en carretera N-II.
- Plaza de parking doble en Badalona Juan XXIII.
- Bar totalmente instalado en Badalona C/ Covadonga 17.500.000 ptas.
- Local en Badalona de 63 m2 C/ Orión altura de 4 mts., una sola puerta 7.000.000 ptas.
- Local de 850 m2 en Badalona C/ Don Pelayo, con cuatro puertas, con instalación eléctrica, mampara, cristaleras. 90.000.000 ptas.
- Piso en Barcelona C/ Caller 2 dorm., baño, comedor, cocina y lavadero 9.000.000 ptas.
- Piso en Barcelona C/ Estadella 60 m2, 3 dorm., comedor, cocina, baño, lavadero 10.500.000 ptas.
- Piso ático en Badalona C/ Enrique Granados, 3 dorm., comedor, cocina, baño, terraza, 6.800.00 ptas.
- Ático en Sant Adrià centro, 2 dorm., baño, cocina, terraza 14.000.000 ptas.
- Piso ático en Badalona 110m2 + terraza Barrio La Salud 4 dorm., comedor, dos baños, trastero, cocina, lavadero, con muy buenos acabados 19.850.000 ptas.

EN ALQUILER

- Barcelona de 110 m2 C/ Rambla Volar, sin pilares, una puerta, suelo terrazo, 85.000 ptas/mes gastos incluidos.
- Sant Adrià de Besòs 56 m2 útiles C/ Pi i Gibert, 6 mts. altura, se puede construir altillo, dos entradas: una por facjada principal y otra trasera que da a una plaza ajardinada, tiene salida humos.
- Badalona 83,66 m2 73,32 m2 altillo C/ Balmes, 1 puerta, tiene instalación eléctrica actualizada, paredes con azulejo.
- Local 128 m2 Sant Adrià de Besòs centro, con negocio montado carpintería, sierra circular, cuadradora, embisagradora automática.
- Local en Badalona de 150 m2 C/ Santiago, una puerta, 120.000 ptas/mes.
- Local Badalona de 250 m2, C/ Europa, 2 puertas, altura 3 mts. 180.000 ptas/mes.
- Local de 97 m2 Sant Adrià de Besòs C/ Bogatell, dos puertas, altura de 5 mts., 75.000 ptas/mes.
- Local de 115 m2 Sant Adrià de Besòs C/ Bogatell, dos puertas, alura de 5 mts., 100.000 ptas/mes.
- Local de 180 m2 Sant Adrià de Besòs C/ Rambleta, puerta pequeña y otra doble, instalación eléctrica, varios departamentos construidos. 150.000 ptas.
- Local de 60 m2 + patio Sant Adrià de Besòs, una sola puerta.
- Local de 45 m2 Sant Adrià de Besòs C/ Lérida, tiene estanterías, mostrador, instalación eléctrica 50.000 ptas/mes.
- Local de 354 m2 Sant Adrià de Besòs C/ Maragall, dos puertas dobles, altura 6 mts., 255.000 ptas/mes + IBI.
- Locales de 138, 131 y 164 m2 en Badalona Mariscal Cabanes, altura 6 mts.
- Plazas de parking coches grandes Sant Adrià de Besòs C/ Carmen, C/ Ricart.
- Local de 350 m2 Badalona C/ Mariscal Cabanes, instalación eléctrica, sistema contra incendios, dos puertas dobles.
- Entresuelos comerciales 65 m2 Badalona Av. Alfonso XIII 40.000 ptas/mes + IBI.
- Piso de 3 y 4 dorm. en Badalona desde 40.000 a 50.000 ptas/mes + IBI.
- Piso en Barcelona 3 dorm., baño, cociona, todo exterior Pº Calvell 55.000 ptas/mes + gastos.

Disponemos de más locales de superficies más pequeñas tanto en Badalona como en Sant Adrià.

LIÁMENOS Y LE INFORMAREMOS

Sres. propietarios, necesitamos naves en alquiler para atender demandas, llámenos y le asesoraremos

Necesitamos pisos en VENTA para atender a nuestras demandas

ÁREA BESÒS

Redacción y Publicidad: C/ Besòs nº 7 - 08930 Sant Adrià de Besòs - Tel. 934 62 23 01 / Fax. 934 62 18 63

PERIÓDICO COMARCAL DE INFORMACIÓN INDEPENDIENTE

Correo electrónico a: areabesos@mx3.redestb.es

CENTRE D' ESTÈTICA HOME I DONA

Gilda

** Cuida la teva imatge*
** Confia en mans professionals*
** Vine, nosaltres ho farem per tu!!*

PROMOCIÓN MARZO

Adelántate al verano y empieza a mejorar tu cuerpo ¡YA!.

Si sufres alguno de estos inconvenientes: celulitis, exceso de peso, mala circulación...

¡ANÍMATE! Ven a tu *Centro de Estética Gilda* y te aconsejaremos sobre el mejor tratamiento para resolver tu problema.

Nuestra promoción consiste en:
- **Tratamiento personalizado**
- **Anticelulítico**
- **Reafirmante**
- **Adelgazante.**

Por medio de aparatología, cremas específicas y masaje manual.

Además te regalamos la crema del tratamiento para tu mantenimiento en casa.

OFERTA:

SOL U.V.A.

ULTRARÁPIDO
500 ptas. / 8 minutos
4000 ptas / bono 10 sesiones

Pl. de la Vila, 14, local 3 / **Tel. 93 381 76 44** / 08930-Sant Adrià de Besòs

RESTAURANTE BRASERÍA PULPERO DE LUGO

ESPECIALIDADES: CARNES A LA BRASA, PULPO GALLEGO Y COCIDOS

C/ Maragall, 9 * Tel. 93.381.07.21 * 08930. Sant Adrià de Besòs

* Gran salón comedor, para bodas,comuniones y bautizos.

* Salones sociales y privados.

* Todos los sábados música en vivo.

PRUEBA NUESTRO TAPEO ESPECIAL TRIKI-SAKI

Además somos local social de l´Associació Amics del Ball de Saló de Sant Adrià de Besòs